Resultados generales de la Polla Chilena de Beneficencia (Pág. 8)

TIEMPO PARA SANTIAGO:
BUENO
TEMPERATURA DE AYER:
MAXIMA: 33,1 grados C, a las 15 horas 10 minutos.
MINIMA: 14,5 grados C, a las 6 horas.
El Sol saldrá a las 6 horas 1 minuto, y se pondrá a las 19 horas 61 minutos.— La Luna saldrá a las 4 horas 4 minutos, y se pondrá a las 18 horas 15 minutos.
FASE: Luna nueva el día 30.

LA NACION

AÑO XLI — LUNES 28 DE ENERO DE 1957 — SANTIAGO DE CHILE — PRECIO $ 30.— N.o 14.299

EDICION DE 18 PAGINAS

DEPORTES	Págs. 1 2, 3, 4 y 5	SOCIAL	Pág. 12
HIPICA	6 y 7	POLITICA	13
POLLA	8	PROVINCIAS	14
CRONICA	9, 10 y 11	CABLES	14 y 15
POLICIA	10	CLASIFICADOS	16
REDACCION	12	TEATROS	16 y 17
		MAGAZINE	18

SELECCION DE CICLISMO PARA COMPETIR EN URUGUAY

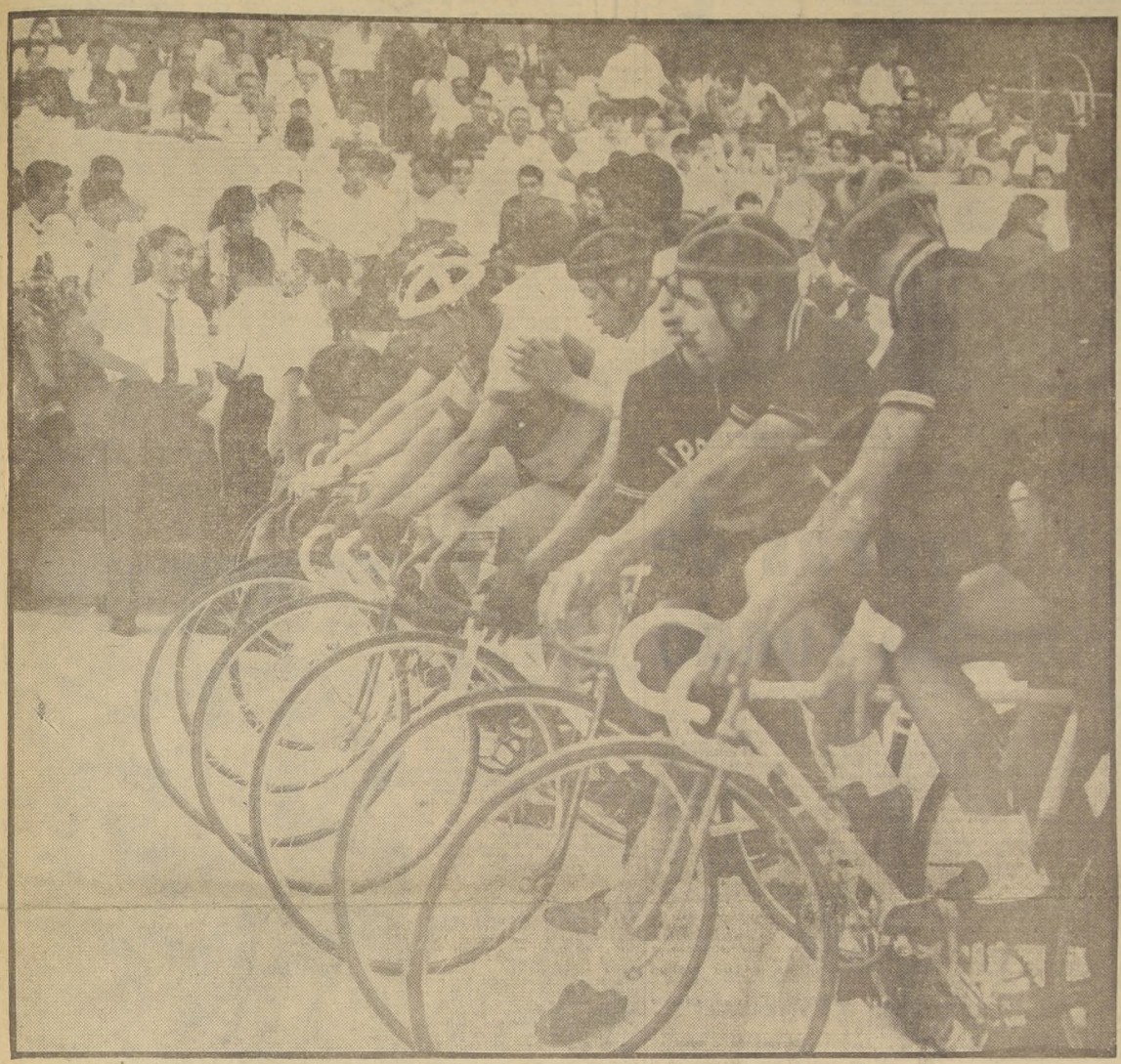

Boxeo de los Barrios

CICLISMO, con su selección para ir a competir a Uruguay, y boxeo aficionado, con el Campeonato de los Barrios, pusieron la nota sobresaliente en el día deportivo de ayer. En estos gráficos de la reunión pedalera del Estadio Nacional vemos arriba, a la izquierda, la largada de los 6 mil metros, novicios, prueba que ganó Armando Miranda, de Unión Española. A la derecha, el olímpico Hernán Massanés, segundo en los mil metros scratch y que se adjudicó Humberto Furtado. En seguida, Furtado, figura destacada de la selección. Más abajo, el talquino Enrique Alvarado, que ganó su serie en los 4 mil metros persecución individual. Abajo, por último, una escena del match que Nacional ganó 2-1 a Colo Colo. Taibo, arquero uruguayo, aleja el pelibro con golpe de puño.

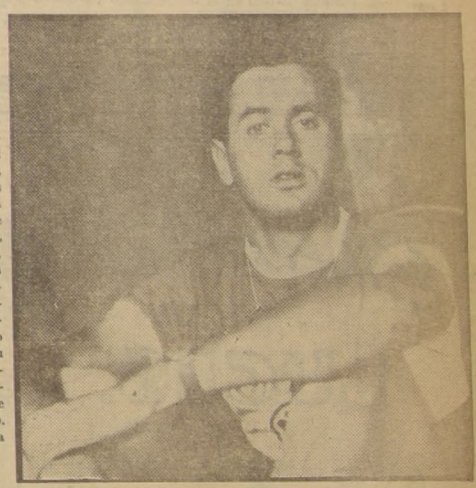

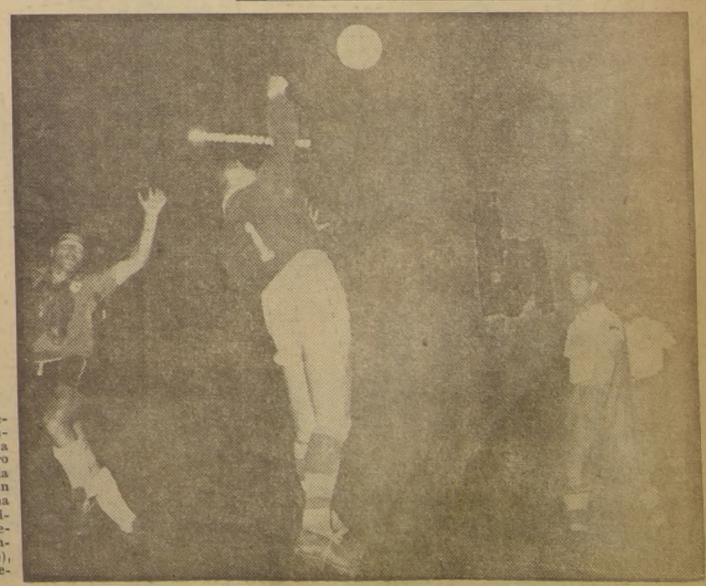

EN el ring del Comercio Atlético se cumplió ayer la cuarta fecha del Campeonato de Boxeo de los Barrios. Vemos una escena de la reunión. Aparece el peso gallo de El Parque, Juan Martínez, Ayuda a levantarse a Luis Molina, de Yungay, a quien ganó por puntos. Los resultados generales de la cuarta rueda del Campeonato de Boxeo de los Barrios fueron éstos: Peso mosca, Rodolfo Barrales (Avenida Matta), ganó por puntos a Javier Peña (Santa Elena), y Carlos Eldreege (Catedral), por puntos a Luis Hernández (Exposición); peso gallo: Rodolfo Núñez (Catedral), por puntos a Oscar Valdenegro (Yungay); Juan Martínez (El Parque), por puntos a Luis Molina (Yungay), y Antonio Montenegro (Avenida Matta) por puntos a Luis Miranda (Chacabuco); peso pluma: Mario Robinson (Matadero) por puntos a Héctor Traslaviña (Avenida Matta), y Hugo Bascuñán (Exposición) por puntos a Ramón Ramírez (Matadero); peso liviano: Julio Oyarzún (Independencia) por puntos a Pedro González (El Parque), y Luis Valenzuela (Exposición) a Guillermo Reveco (Yungay).

CHARLAS EN OFF-SIDE por Mr. HUIFA

DESPUES de los primeros encuentros sostenidos por Colo Colo en la temporada internacional, estábamos tremendamente optimistas. Y muchos decían por ahí: ¡En Lima nadie nos gana! Claro que había razón para pensarlo. La delantera alba estaba jugando una barbaridad, y era cosa de tres goles arriba por partido. Sin contar los que se perdían y los que salvaban por milagro los arqueras contrarios. Podía Colo Colo haber ganado por amplio score a Racing, a Lanús y a Boca. Debía, por juego, haber superado a Peñarol. Era cuestión de pequeños detalles, de fallas de arquero, de jugadores que se cansaban, porque no estaban en su mejor forma atlética.

Total —decían—, cuando los muchachos estén listos, van a ser invencibles. Y llenos de optimismo, alegres y confiados, soliamos decir, a la salida del Estadio:

—¡Bueno, pues! ¡Que ahora nos traigan a los húngaros!

||—O—||

DE LA NOCHE a la mañana, se nos derrumbó el castillo de naipes. Como aquellos boxeadores que están haciendo figuras, que se están luciendo con el adversario vencido y, de repente, reciben un tortazo en la pera y quedan colgados de las cuerdas como pañuelo y completamente groggys. Bastaron dos puñetes: el que nos pegó Vasco, y ése otro con que nos remachó Nacional.

Y ahora salimos del Estadio diciendo puras leseras. Ahora nos disgustan todos los seleccionados; tenemos la moral a huevo y, sin pensarlo mucho, pensamos y decimos:

—En Lima, viejo, nos van a golear...

||—O—||

DEL CAPITOLIO a la Roca Tarpeya. Lo mismito. Eramos felices, disimulábamos los defectos de algunos muchachos, y nos sentíamos poco menos que invencibles. Ahora, los rostros de todos, a la salida del Estadio, parecen botellas de pisco, de alargadas que están. ¡Todos son malos! Los que ayer considerábamos los mejores jugadores del mundo, ahora están caros para el Ascenso. ¡Pero cómo va a ser internacional Fulano, si no sabe ni pararse en la cancha! ¿Han visto?

||—O—||

ES QUE SIEMPRE hemos sido iguales. Nos entusiasmamos y lo vemos todo color de rosa. Y al primer contraste, la rosa se transforma en hormiga: todo color de hormiga. No tenemos términos medios, no queremos buscar la razón de los triunfos ni la razón de los fracasos. No queremos ver que se está haciendo jugar a Hormazábal con hernia; que Jorge Robledo nunca jugó bien cuando lo marcaron de cerca; que la defensa de Colo Colo fue siempre endeble, y por eso fue que ganó el campeonato con la delantera; que las reservas que tenían a mano no eran las más apropiadas; que el entrenador sacó justamente a los únicos delanteros que estaban jugando bien, para reemplazarlos con hombres que no tienen condiciones para suplirlos, porque son de otra cuerda. ¡Tanta cosa!

||—O—||

ADEMAS, me parece que Colo Colo está cansado. Afrontó la temporada internacional después de un campeonato muy festejado, y comenzaron los muchachos a esforzarse enormemente, sin estar en condiciones de resistir ese esfuerzo. Total, que se siente ahora disminuido, como es lógico. El excesivo trabajo que le ha dado la temporada internacional, lo acható. Porque no estaba en condiciones físicas para afrontarlo.

Entonces, olvidemos un poco estas dos derrotas últimas. Que nos sirvan para ver los defectos y corregirlos antes de ir a Lima. Para encontrar la mejor fórmula dentro de lo que tenemos. No nos echemos a morir, que nada se ha perdido.

||—O—||

DIJE TODO ESTO de una hebra, y me quedé callado, esperando lo que mi amigo quisiera decirme. Y éste, muy tranquilo, me respondió:

—Tienes mucha razón, viejo. Debemos mantenernos en un optimismo alerta. Sin euforia excesiva, pero sin desalientos. Debemos tener fe. Sólo que esta fe, a ratos, se me aportilla. Sobre todo cuando pienso que no podremos contar en Lima con Hormazábal, y cuando le escuché la otra noche a Salerno que, ese día, sólo habían asistido dos seleccionados al entrenamiento: Sergio Valdés y el Tano Almeyda...

PELEAN EL VIERNES.—

CESAR TORO CON JORGE MAYORGA Y FERNANDO ARANEDA CON TORRES

La inesperada enfermedad de Germán Pardo obligó ayer a diversas diligencias al promotor Diógenes de la Fuente. Al término de ellas, se elaboró la programación de los combates a disputarse el viernes próximo en el cuadrilátero del Caupolicán.

La reunión contará con dos encuentros principales a diez rounds cada uno. Jorge Mayorga enfrentará a César Toro y Fernando Araneda peleará con Juan Torres. Además, en carácter de preliminares se harán los siguientes encuentros: Víctor Zepata con Juan Arredondo, en ocho vueltas, y Alfredo Gornall con Roberto Urrutia, en seis rounds.

César Toro viene de lograr una buena victoria sobre Araneda, y su encuentro con Jorge Mayorga, como para éste, representa la oportunidad de enfrentar en el futuro a algunos de los astros de la división de los livianos, llámese éste Augusto Cárcamo, Sergio Salvia o Andrés Osorio. Por su parte, Mayorga lleva una carrera escendente, habiendo logrado en el último tiempo un triunfo muy decidor sobre el argentino Rivero.

Araneda tuvo poca suerte en el match que perdiera con Toro, ya que se accidentó cuando daba muestras de ir tomando la onda. Peleador corajudo, de acción sostenida, Torres puede dar margen a que el zurdo de Valdivia realice una actuación que de una vez por todas señale su regreso en pos de una ubicación destacada en el grupo de los valores nacionales de su peso.

BOTAFOGO GOLEO 5-1 A LOS SUECOS DEL A.I.K.

RIO DE JANEIRO, 27 (UP).— Botafogo venció a Aik, de Suecia, por cinco tantos a uno en un partido internacional de fútbol jugado hoy en esta capital.

Al finalizar el primer tiempo la anotación estaba empatada a uno.

Con vista a Montevideo.

Furtado, Moraga y Vallejos, figuras de la primera selección de ciclismo

Ganaron los 1.000 metros, velocidad; los 4.000 persecución individual; y los 20 kilómetros.— Juan Pérez se impuso en la Doble a El Tabo.

UN INTERESANTE aunque excesivamente prolongado espectáculo constituyó la primera selección realizada ayer en la tarde en el Estadio Nacional por la Federación de Ciclismo de Chile, para elegir el equipo que actuará en el próximo torneo triangular de Montevideo, de fines de Febrero, y en el que participarán Argentina, Uruguay y Chile.

Fue una reunión de interés en varias pruebas, como también en la que se alcanzaron satisfactorios resultados técnicos, pero que duró cinco horas, que los esforzados dirigentes deben reducir en las selecciones que restan, porque indudablemente que cansan a los siempre escasos espectadores que, sensiblemente, tiene el ciclismo, aun cuando la inclusión de pruebas para elementos de las categorías bajas, tiene el laudable propósito de estimular la formación de nuevos valores.

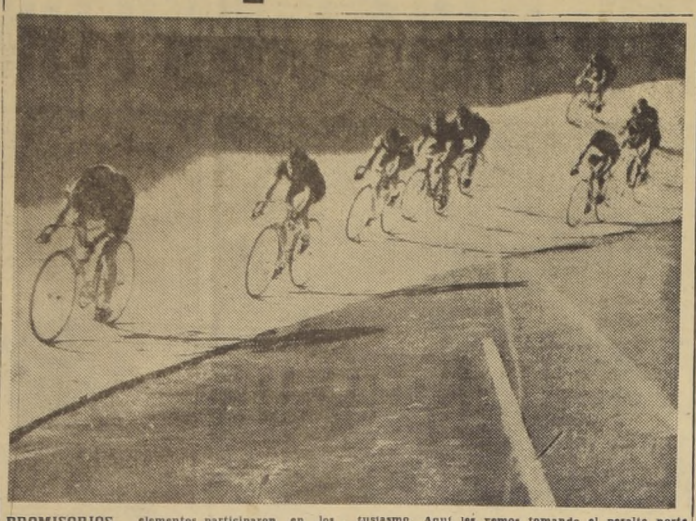

PROMISORIOS, elementos participaron en los 6.000 metros, para novicios, exhibiendo sugestivas aptitudes si mantienen su entusiasmo. Aquí les vemos tomando el peralte norte del Estadio, ayer, en su lucha por definir una de tres llegadas de la prueba

FURTADO EN VELOCIDAD.— El excelente corredor argentino Humberto Furtado no hizo sino confirmar sus condiciones al vencer en la final de los 1.000 metros scratch a Hernán Massanés en la final de la emotiva prueba, y después de imponerse en las series y en la semifinal. En la decisión, y con la experiencia y calidad de un campeón de toda ley, Furtado embaló en violento sprint a los 800 metros, que el chileno no pudo superar, siendo vencido con holgura. El tiempo de 14.22" registrado por el ganador, indica la forma amplia cómo se impuso.

Interesante es anotar que en el desarrollo de las series y en la séptima, el bien dotado defensor del CIC, José Ramírez, corrió en 12", a sólo 1'10" del record chileno que detenta Mario Massanés. Sensiblemente en la final no pudo desarrollar todos sus medios, afectado por la violenta caída que sufrió cuando disputaba la cuarta eliminatoria de los cuartos finales. Tercero y cuarto se clasificaron Iribarren y Ramírez.

4.000 METROS PERSECUCION, INDIVIDUAL.— Fue otra de las pruebas en que se lograron tiempos que revelan las posibilidades que puede tener el ciclismo nacional, en su compromiso de Montevideo, ya que en las series Enrique Alvarado, de Talca, anotó 5'29.3", mientras que el buen Juan Vallejos, del Green Cross, luciendo muchas aptitudes de pareja velocidad, corrió en 5'28.2", siendo el record nacional de 5'18". En la final se impuso el segundo sobre Alvarado, en alternativas estrechas, que malograron un mejor registro, conocida como es la modalidad de la prueba. Se anunció 5'32" para el ganador y 5'39" para el segundo. Hugo Miranda, el campeón chileno registró 5'32.1" al vencer en su serie al "veterano" Juan Garrido.

ANDRES MORAGA GANO LOS 20 KILOMETROS.— En brega sostenida y que fue seguida con atención, el as de la pista logró acumular 6 puntos en esta distancia que se realizó como final del extenso programa, y con el buen tiempo de 28' 55.4", seguido en los cómputos por Fernando Aguirre, el entusiasta corredor del Centenario que alcanzó a escaparse una vuelta junto con Gastón Jauffré, del CIC, que empataron con Eduardo Carrasco y Hernán Massanés al acumular todos 5 puntos, y que ponen de relieve el difícil desarrollo de la prueba.

OTRAS PRUEBAS.— También se efectuaron otras pruebas, fuera de selección, como los 6.000 mts., novicios con tres llegadas, que ganó Armando Miranda, de la Unión Española con 11'52" y 6 puntos, superando a Luis Sepúlveda, del Royal de Talca, y a Juan Veloso, del Automóvil.

En los 12.000 metros, para cuarta categoría con 44 llegadas, obtuvo el triunfo Humberto Costa, de la Unión Española, con 5 puntos, sobre Luis Molina, del Green Cross y Luis Véliz, del Quinta Normal, con 4 y 3 puntos, respectivamente.

NOVICIOS CORRIERON EN CAMINO.— Mientras se realizaba la selección, llegaron al Estadio los participantes en el circuito Maculi, organizado por la Asociación Santiago, imponiéndose en la serie de los sin puntaje Orlando Jara, del Chile, por descalificación de Fernando Martínez, del Green Cross, y en la otra, en que corrieron los elementos con puntaje, Tomás Muñoz, del Chacabuco, que ganó a Julio Cerón, del CIC y a Raúl Cornejo del mismo club.

LA DOBLE A EL TABO.— También llegaron hasta el Estadio Nacional los competidores de la prueba organizada por el Audax Italiano, sobre un recorrido de 260 kilómetros, desde Santiago hasta el vecino balneario, con una hora de neutralización allí. Fue una victoria más para el olímpico Juan Pérez, del CIC, con 8 horas 02", tiempo igual al que se registró para el excelente René Baeza, la joven revelación del Green Cross que obligó al campeón a esforzarse para dominarlo en el sprint final, y después de haber hecho la entrada con una ligera ventaja, que Pérez superó con sus recursos. En las clasificaciones siguientes llegaron José Santibáñez, de la Unión Española; Isaías Macaya, del CIC; Manuel Latuz, del Sindelén; Eduardo López, Luis Cornejo y Segundo Atenas, este último del Audax.

DESARROLLO.— La prueba tuvo alternativas de interés, a pesar de la fuerte canicula, especialmente al regreso, manteniendo la iniciativa hasta cerca de El Tabo, en la ida, Latus y Macaya, que equivocaron la ruta, lo que permitió la victoria parcial de Pérez, corriendo en 4 horas 23", contra 4 horas 23.52" del infatigable Baeza, que realizó una sugestiva carrera que le coloca entre los mejores rutiers chilenos, sin duda, y que se clasificó como el mejor escalador. Es un elemento de muchas condiciones. Pérez y Baeza cruzaron la meta con apreciable diferencia sobre el resto de los participantes.

GANA AMPLIAMENTE. — Humberto Furtado, el excelente corredor argentino, se impone con holgura sobre el entusiasta Pedro Flores en la eliminatoria de velocidad. Furtado fue gran figura del torneo de ayer

DESPUES DEL TRIUNFO.— Juan Pérez, el gran routier chileno, sonríe junto al bien dotado René Baeza, después de finalizar los duros 260 kilómetros a El Tabo, en que se impuso la veterania y experiencia del primero, que reservando sus últimas energías pudo ganar a su porfiado adversario, en el rush final y dentro del Estadio

GRAN TIEMPO, fue el que logró José Ramírez en su serie de los 1.000 metros scratch, que corrió en 12", a sólo 1'10" de la marca nacional de la prueba. Fue sensible que el accidente sufrido momentos más tarde le privara de actuar en sus mejores condiciones en la final

TEMAS ATLETICOS.—

Carreras de medio fondo

(Segunda parte.— Por Pedro Ramis C.)

ENTRENAMIENTO

EL ENTRENAMIENTO está destinado a capacitar al atleta para que pueda cubrir una distancia dada en el menor tiempo posible. Sin duda la preparación de un mediofondista es ardua y difícil y debe mantenerse siempre el criterio de buscar el perfecto equilibrio entre la velocidad y la resistencia, única forma de lograr un buen rendimiento. El entrenamiento para un mediofondista debe durar como mínimo alrededor de seis meses y puede dividirse de la siguiente manera: 2 meses para adquirir la "condición"; 3 meses para adquirir la "forma", y 1 mes dedicado a competencias, el que debe ir seguido de un período de descanso relativo.

El entrenamiento a seguir para adquirir la "condición" (que es aquel estado físico durante el cual hay relación constante entre el peso del cuerpo, la fuerza muscular y la flexibilidad), debe consistir principalmente en carreras de larga duración y sesiones de gimnasia. Las carreras largas deben graduarse de la siguiente manera: carreras de 15 a 20 minutos, interrumpidas por períodos de marcha; carrera de larga duración con cambios de velocidad con piques largos de mediana velocidad y cortos de gran rapidez; distancias del doble de la prueba, cubiertas a tren fuerte.

Para alcanzar la "forma" y una vez que el atleta está en condición, debe intensificar su entrenamiento. Los tipos principales de carreras que puede emplear en este período son: carreras de tren sostenido (como ser: 500, 700 y 1.000 metros); carreras de velocidad repetida 4 veces 300 metros; 6 veces 200, etc.); carreras de velocidad pura, (100 y 200 metros); carreras de resistencia, de un tercio superior a la distancia de la prueba que entrena. También es muy importante que el atleta tenga distancias controles las que le indicarán los progresos o defectos en el training. Deben ser dos estas distancias controles: una sobre y la otra bajo la distancia de la prueba, (para 800 metros serían los 600 y 1.200 metros). Una vez lograda la "forma", lo que debe conseguirse en coincidencia con el período de competencias, sigue el entrenamiento para mantener la forma, reduciéndose la intensidad y la frecuencia de los entrenamientos. Debe tenerse especial cuidado en no llegar al estado negativo de sobreentrenamiento.

PRINCIPIOS GENERALES DEL ENTRENAMIENTO

ES INDISPENSABLE, considerando el desgaste futuro del individuo, que el atleta antes de comenzar su entrenamiento se someta a un examen, médico, especialmente del aparato cardiovascular. La intensificación del entrenamiento debe ser gradual, o sea, debe obedecer a una progresión biológica, de tal manera, que el atleta al final de un período de entrenamiento posea un estado superior al logrado 10 días atrás y a su vez, diferente al que obtendrá dentro de 10 días. Si el último estado es inferior a los anteriores o muy ligeramente favorable, el proceso es errado. La intensificación entre un proceso y otro debe ser tal que permita una recuperación total del organismo y que lo habilite para estar favorablemente dispuesto a un nuevo esfuerzo. Si el esfuerzo de cada entrenamiento es máximo, la recuperación no será definitiva y no podrá repetirse un nuevo ejercicio hasta que no se haya vuelto totalmente a la normalidad. El número de veces que se repita una distancia, debe ir en aumento. También se puede graduar la intensificación disminuyendo los períodos de descanso entre una carrera y otra. Si se desea que un atleta cubra una distancia dos veces, basándose en el principio enunciado anteriormente en que el organismo debe quedar predispuesto para un nuevo esfuerzo, la primera vez será relativamente más bajo de su verdadera capacidad para mejorar en la segunda oportunidad. Por estas mismas razones, se debe evitar el abuso de la carrera contra el tiempo, pues es fácil que se produzca una desregularización sin lograrse una nivelación en el entrenamiento.

El entrenamiento ideal es aquel que se realiza en forma diaria y a mediana intensidad, pues, basándose en el principio de que la "función crea el órgano", se adaptará mejor el cuerpo a la carrera y al esfuerzo.

Es imposible hacer entrenar en conjunto a un individuo de contextura longilínea y esténico con otro mesolíneo asténico, ya que el trabajo necesario para el primero será excesivo para el segundo, de lo que se deduce que el entrenamiento debe ser en lo posible efectuado en forma individual.

LA GIMNASIA EN EL CORREDOR

LA GIMNASIA es un elemento DE MEDIOFONDO

indispensable para que el atleta alcance la plenitud de su forma y pueda rendir su total capacidad. En el corredor de mediofondo persigue dos objetivos bien definidos: 1.o) obtener el mejor estado físico y darle al atleta la posibilidad de desarrollar su potencialidad, y 2.o) evitar la excesiva especialización y el trabajo unilateral de un entrenamiento. La finalidad de la gimnasia en el atleta varía de acuerdo con los diversos períodos evolutivos del entrenamiento. De esta manera y en el período del "acondicionamiento", su intensidad debe ser máxima y debe haber equilibrio entre los elementos aplicativos a la especialidad y los valores compensativos.

En el período de la "forma", la intensidad disminuye y se debe dar especial importancia a los ejercicios de relajamiento; deben primar los valores aplicativos a los compensativos y en el período de competencia, deben suprimirse los ejercicios de fuerza, alcanzando especial valor los ejercicios de soltura. La finalidad es inmediata. Por último, en el período de descanso tienen mayor distinción los valores compensativos para evitar los inconvenientes de excesiva especialización del período anterior.

LOCOMOCION

Fuerzas que producen la locomoción.— El desplazamiento del cuerpo humano es posible, gracias a la acción de la fuerza de extensión del miembro inferior en contacto con el suelo. Esta fuerza es denominada empuje, no es una fuerza continua, sino que es una fuerza discontinua, pero, gracias a la inercia, puede obrar en forma continua y constante, no cesando cuando el pie deja el suelo. La dirección de esta fuerza no es horizontal como el desplazamiento, sino que es oblicua, lo que impide su total aprovechamiento.

Por carrera se entiende una serie de movimientos rítmicos y alternados, por las cuales el cuerpo se desplaza en su totalidad en el espacio. Para el mejor análisis de la carrera podemos dividir los elementos que intervienen en ella en elementos activos y pasivos.

Ajedrez

MOSCU, 27. — (UP)— Las partidas por el Campeonato Soviético de Ajedrez que habían quedado suspendidas de la cuarta y quinta ruedas tuvieron los siguientes resultados (las blancas en primer término):

Petrosian 1 con Stolyar 0; Stolyar 1|2 con Taimanov 1|2; Furman 0 con Keres 1; Antoshin 1|2 con Kholmov 1|2; Tarasov 0 con Spassky 1; Tal 1|2 con Korchnoi 1|2; Aronin 1|2 con Khasin 1|2; Tolush 1|2 con Nezhmetdinov 1|2; Gurgenidze con Khasin, suspendida nuevamente.

¡SALUD...!
con
LECHE CHOCOLATADA DE LA CENTRAL DE LECHE CHILE.
Pídala en todos los puestos y a los distribuidores.

Cheque Extraviado

Habiéndose dado el aviso correspondiente al Banco del Estado (Alameda), queda nulo y sin ningún valor el cheque N.o 4189659 de la cuenta corriente 6608, por haberse extraviado.

CIRCUITO "ECUADOR"

Fue ganado por Eduardo Fontecilla, de Green Cross.

Eduardo Fontecilla del club Green Cross ganó el Circuito Pedestre Ecuador de San Miguel, que abarca un recorrido de 9.200 metros, con el tiempo de 30 minutos, 50 segundos 8 décimas. Los demás llegaron en el siguiente orden: Rubén Paredes, de Schwager, con 31.16; Moisés Chávez, del Royal, con 31.32; Alfonso Cornejo, de Green Cross, con 31.42; Manuel Salvá, del Famae, con 32.13; Enrique Tapia, del Royal, con 32.32; Juan Morales, del Royal, con 32.45; Hernán Cortés, del Green Cross, con 34.18; Pedro Garrido, del Royal, con 34.35; Luis Moya, del Suplementeros, con 35; Raúl Inostroza, del Suplementeros, con 35.01; Francisco Fuentes, del Green Cross, con 35.17; Reginaldo Lara, de Famae, con 35.47; Luis Miranda, del Royal, con 36.15; Raúl Alvarez, del Green Cross, sin tiempo. Llegaron 38 de los cuarenta que partieron.

La clasificación por equipos la ganó Green Cross, con 13 puntos en contra; 2.o Royal con 16; 3.os Famae y Suplementeros, con 37; 4.o Tranviario, con 67, y 6.o Universidad Católica.

En básquet ganó Arica a Iquique

ARICA (Especial), 27.— En las eliminatorias del Segundo Campeonato Nacional de Básquetbol Juvenil, que se efectuó anoche, la selección de Arica venció a Iquique después de un reñido encuentro, por la cuenta de 33-26. Conocido este resultado, corresponde al cuadro de Arica viajar a Antofagasta, cuyo ganador debe asistir a las finales que se efectuarán en Valparaíso.

En el vapor italiano "Usodimare" llegó a este puerto la delegación de fútbol de San Bernardo Central que actúa en la División de Ascenso. Se espera con entusiasmo el arribo del equipo de Audax Italiano, donde forman los cracks nortinos Carlos Tello y Raúl Aguila. — (HUMBERTO CROSSA, Corresponsal).

El 31 de ENERO GOLAZO GUENDELMAN
MES DE LA OPORTUNIDAD
GRAN OFERTA PALM-BEACH $ 9.150.—
VESTON GAMUZA $ 6.690.—
PANTALON PALM-BEACH $ 3.190.—
COMPRE HOY, GUARDE SU BOLETA, LE PERMITIRA ASISTIR GRATIS AL CAMPEONATO SUD-AMERICANO DE FOOT-BALL EN LIMA (PERU)
Atención! FALTAN 4 DIAS PARA EL SORTEO
EL SORTEO SE EFECTUARA EL 31 DE ENERO A LAS 7 P. M. ANTE EL NOTARIO SR. ELISEO PEÑA
GUENDELMAN SASTRES
SAN DIEGO 852
LADO TEATRO CAUPOLICAN & FONO 68377

En su debut en México, Peñarol ganó 2-0 a Atlante

ABRIO EL SCORE. — William Martínez, mediozaguero de Peñarol, se encargo de abrir el scorer en el 2-0 del triunfo sobre Atlante, uno de los "grandes" de México. Agradó la performance de los uruguayos, aún cuando acusaron a ratos, mucha brusquedad

Con goles de William Martínez y Borges, ambos en el segundo tiempo

MEXICO, 27 (UP).— Se midieron hoy los equipos de Peñarol de Montevideo y Atlante, mexicano, en el primer partido del torneo cuadrangular de fútbol, en que también participan Racing de la Argentina y Guadalajara, campeón de México. El triunfo perteneció al vicecampeón uruguayo, por dos goles a cero.

Las alineaciones iniciales fueron las siguientes:

PEÑAROL.— Maidana; Rodríguez y Davoine; Gonzalvo, Salvador y Martínez; Tejas, Hohberg, Míguez, Valseiro y Borges.

ATLANTE.— Sierra; Rivera, Gandini y De la Mora; Esperanza y Avalos; Silva, Malvido, Calderón, Iturralde y Molina.

El primer tiempo fue de acciones más bien parejas y finalizó sin que se abriese el marcador. Casi al terminar el período, el centrodelantero uruguayo ofreció a la muchedumbre una de sus mejores jugadas. Faltando un minuto para el pitazo, Míguez se hizo de la pelota y disparó un primoroso tiro, casi desde el límite del área grande. Con una estirada sobrehumana, Sierra consiguió desviar la pelota al corner, cuando ya todos coreaban el tanto.

En la segunda etapa, los uruguayos desarrollaron intensos ataques, y uno de ellos dio sus frutos a los diez minutos. Un avance peñarolense finalizó en corner. Ejecutado el tiro de esquina por el extremo derecho Tejas, el medio izquierdo Martínez remató de cabeza y batió a Sierra.

Faltando dos minutos para la terminación del match, Borges, en magnífica jugada personal, llegó hasta cuatro metros de la valla y desbordó un tiro que fusiló virtualmente al guardavallas mexicano, que debió ir hasta el fondo de la red para recoger la pelota.

Hubo momentos en que los mexicanos ejercieron dominio del campo, pero su línea delantera acusó lentitud y ello determinó que desperdiciasen por lo menos tres oportunidades para conseguir tantos. El mejor hombre de Atlante fue indudablemente Sierra, que desplegó su consabido habitual, y en más de una ocasión sacó la esférica de los pies mismos de los poderosos artilleros uruguayos.

También hubo período en que el juego se hizo aburrido, y entonces el público protestó. Peñarol gustó mucho, si bien algunos consideran que sus jugadores son algo bruscos.

En el torneo cuadrangular juegan, además de los dos equipos que se midieron hoy, Racing de la Argentina y Guadalajara de México, que se enfrentarán entre sí el jueves en el segundo partido de la competencia.

OPORTO GOLEO 7-1

LISBOA, 27 (UP).— El equipo de fútbol del Club Oporto, jugando en su propia cancha, logró hoy una victoria aplastante por siete a uno sobre el Lusitanio de Evora, después de dominar por completo el juego. Al terminar el primer tiempo la anotación era de tres a cero.

A las órdenes del referí Raúl Martins, de Lisboa, los cuadros formaron de la siguiente manera:

OPORTO: Pinho; Virgilio y Osvaldo, Pedroto, Arcanjo y Barbosa; Hernani, Gastao, Jaburu, Teixeira y José María.

LUSITANIO: Vital; Polido y Espanhol; José Costa, Fale y Athos; José Pedro, Vierinha, Flora, Vicente y Batalha.

LISBOA, 27 (UP).— Resultados de los encuentros jugados hoy por el Campeonato de Fútbol de Segunda División:

NORTE.— Tirense 1 Salgueiros 4; Guimaraes 0 Braga 5; Leixoes 1 Espinho 1; Peniche 4 Marinhense 1; Gil Vicente 3 Boavista 1; Vianense 2 San Joanense 0; Chaves 3 Choimbra 0.

SUR.— Farence 3 Olhanense 0; Olivais 0 Coruchense 3; Juventude 2 Portimonense 0; Leoes 2 Estoril 0; Beja 1 Montijo 0; Arrios 5 Montemor 2; Almada 4 Portalegrense 2.

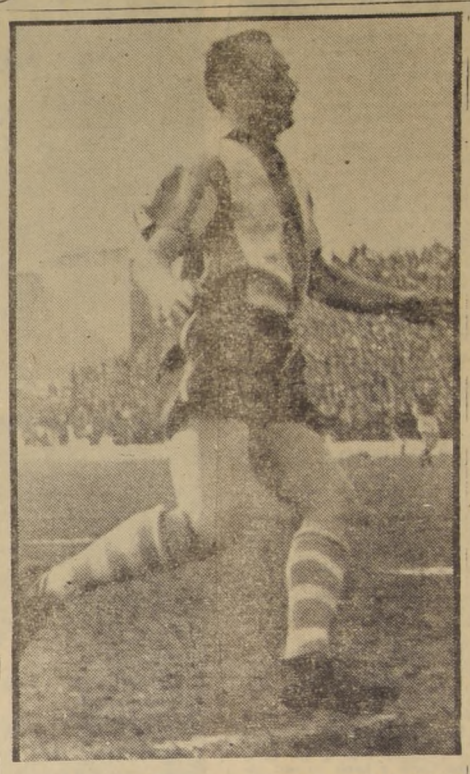

¡FANGIO SOLO!

BUENOS AIRES, 27.— (UP).—El argentino Juan Manuel Fangio, con Maserati 2.500 centímetros cúbicos, ganó el duodécimo Gran Premio de la Ciudad de Buenos Aires, última prueba de la temporada internacional de automovilismo de la Argentina.

Fangio empleó un tiempo de dos horas 22 minutos treinta segundos y tres décimos para el total de 282 kilómetros y 414 metros. Su promedio fue de 118.907 kilómetros por hora.

Segundo se clasificó Jean Behra, francés, con Maserati, en 2.22.54.8; tercero, Peter Collins, británico, con Ferrari, en 2.23.57.2; cuarto, Mike Hawthorn, británico, con Ferrari, en 2.24.35.8; quinto, Luigio Musso, italiano, con Ferrari, 2.24.35.8; sexto, Stirling Moss, británico, con Maserati, 2.26.08; séptimo, Césare Perdissa, italiano, con Ferrari, 59 vueltas (una menos que los anteriores), 2.24.17.4; octavo, Berger Von Tripps, alemán, con Ferrari, 59 vueltas, 2.25.1.3.

La carrera se dividió en dos series de 30 vueltas cada una, que tuvieron los siguientes resultados:

PRIMERA SERIE: 1) Fangio, una hora diez minutos 59 segundos; promedio 119.585.
2) Behra, 1.1.24.6.
3) Castellotti, 1.11.39.2.
4) Hawthorn, 1.12.18.8.
5) Musso, 1.12.36.6.
6) Menditeguy, 1.13.22.4.
7) Collins y Gregory, 1.13.24.9.
8) Perdissa, (29 vueltas) 1.11.25.1.

SEGUNDA SERIE: 1) Collins, 1.11.20.6, promedio: 118.756 kilómetros por hora.
2) Behra, 1.11.30.2.
3) Fangio, 1.11.31.3.
4) Hawthorn, 1.12.17.0.
5) Perdissa, 1.12.52.3.
6) Menditeguy, 1.12.58.4.
7) Musso, 1.13.4.4.
8) Von Triffs, 1.12.8.8. (29 vueltas).

Se enfermó Pardo y se aplazó para el 8 de febrero su match con Moreira

Inesperadamente, Antonio Fernández regresó de Quintero, balneario donde se encuentra desde hace más de una semana concentrado junto a su pupilo, Germán Pardo. El popular manager viajó con el objeto de comunicarle al promotor De la Fuente, de que el campeón de Chile de la categoría mosca padecía de una afección al estómago y, en consecuencia, no podrá defender su título frente a Moreira, el próximo viernes. Pardo debió suspender el intenso trabajo que estaba desarrollando en la playa, cuando se sintió enfermo y hubo de hacerle atención médica, ya que su peso se redujo a menos de 48 kilos. Felizmente, en el día de ayer, el campeón comenzaba a recuperarse, y la impresión de Fernandito es que hoy lunes o mañana martes podrá reiniciar su entrenamiento. En vista de esta emergencia, el combate por el campeonato de Chile de la categoría mosca ha quedado aplazado para el viernes 8 de febrero próximo, siempre en el cuadrilátero del Caupolicán.

El encuentro en referencia, aparte del título, tiene gran importancia, toda vez que el vencedor se enfrentará en unas semanas más aquí en Chile al cubano Oscar Suárez, clasificado en el décimo lugar del ranking mundial. Conrado Moreira, que viajó especialmente desde Buenos Aires para este match con Pardo, está trabajando desde hace una semana en el gimnasio de la Federación, con la ayuda de Rafael Azuaga y Osvaldo Pérez, todos bajo la dirección de Tino Porzio.

BEISBOL

FILADELFIA, 27.— (UP).— Los filis de Filadelfia anunciaron que Rip Repulski, ex jugador de los Cardenales de St. Louis, firmó su contrato con la organización para la temporada de 1957.

Los filis obtuvieron los servicios de Repulski y de Bobby Morgan el pasado mes de noviembre, a cambio de del Ennis, el mejor jonromero del equipo de todos los tiempos.

Roy Hamey, administrador general de los filis, dijo que Repulski defenderá el jardín izquierdo del conjunto, posición que ocupaba el propio Ennis.

¿VUELVE A FERRO?

Ferrobádminton contrató los servicios de Carlos Snopeck, el entrenador europeo que fuera de Everton, y antes de Wanderers. Tomará su cargo el próximo 1.o de febrero, conversando con la directiva acerca de las contrataciones de jugadores que son necesarios para reforzar el team.

Al respecto, se ha informado que el instituto ferrocarrilero no transfiere a ninguno de sus titulares, declaración que se ha hecho para desvirtuar algunas informaciones que dan a Carmona como traspasado a otro club. Por otra parte, es muy posible que retorne al equipo el delantero argentino Lamas. Y bien podría suceder también que volviera Focchi, quien, por lo que se sabe, no firmará nuevo contrato con Magallanes.

F. C. OESTE GOLEO 4-1 A SANTA FE

BOGOTA, 27.— (UP)— Ferrocarril Oeste de Buenos Aires venció, esta noche, por cuatro a uno al Santa Fe, exhibiendo un juego rápido y de mucha codicia.

El primer tiempo terminó con empate a uno.

Los argentinos abrieron el marcador por medio de Barabal a los nueve minutos.

El Santa Fe, sin embargo, logró coordinar su juego y llevó a cabo peligrosas incursiones en el terreno del Ferrocarril Oeste. A pesar de que los colombianos estaban muy bien marcados, Bediale logró el gol del empate a los 21 minutos.

En el primer tiempo el juego estuvo igualado, pero el segundo resultó monótono por causa del dominio absoluto de los visitantes.

Garabal marcó el gol del desempate a los 19 minutos. Le siguieron Juárez, a los 20, y Molinart, a los 29.

Lanús (4)-Atlas (4)

Ayer, en Guadalajara.

GUADALAJARA, 27 (U. P).— El equipo mexicano de Atlas (reforzado), mediante una extraordinaria reacción en el segundo tiempo, empató hoy a cuatro goles con Lanús, vicecampeón argentino.

Lanús parecía tener ganado el encuentro, pues al terminar la primera etapa ganaba por tres a cero, y faltando sólo 15 minutos para terminar el match aventajaba a Atlas por cuatro a uno.

Los mexicanos, sin embargo, hicieron en ese cuarto de hora derroche de coraje y corazón y lograron tres goles en rápida sucesión para igualar el score.

Los equipos presentaron las siguientes alineaciones:

LANUS.— Priomalli; Daponte y Ramos; Beltran, Guidi y Nazionale; Carranza, Gil, Catoira, Reynoso y Moyano.

ATLAS.— Ortiz; Solas, Delmura y Chacón; Alpizar y Tejón García; Torres, Mercando, González, Hernández y Vidrio.

Veamos qué hay en Almacenes Paris...

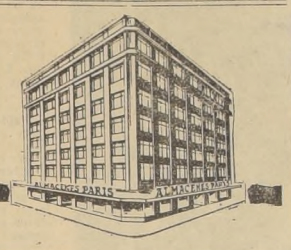

Ofertas de plena temporada

Telas

SELECCIONADAS EN LAS MEJORES FABRICAS NACIONALES

CUADERNOS COLON

TODOS LOS MESES REGALA 3 BICICLETAS CENTENARIO 3 PELOTAS DE FUTBOL Y 4 PORTA DOCUMENTOS.—

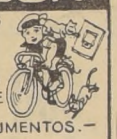

A la Antártida llegué en mi regia bicicleta y he traído de equipaje nada más que una maleta...

¿Qué contiene esta valija que yo cuido con amor? ¡Solamente mis cuadernos de la gran marca COLON!

IMPRENTA Y LIBRERIA COLON COMPAÑIA 1007 POR MAYOR: STO. DOMINGO 1645

El termómetro sube y sube...

El calor agobia..:

¡Qué bien viene un vaso refrescante de Leche Chocolatada de la Central de Leche Chile...

Es económica y alimenticia, y la venden todos los puestos... ¡Pruébela hoy sin falta!

ADQUIERA SU CALZADO CONTROLADO EN 22 ESTADO

EL GOLPE COMERCIAL DEL AÑO! MAÑANA SE INAUGURA EL NUEVO LOCAL DE LA FCA. DE CAMISAS "TALA" CON LA MAS EXTRAORDINARIA LIQUIDACION

¡PRECIOS JAMAS VISTOS EN EL COMERCIO SANTIAGUINO!

CAMISA de vestir, tela jaspeada, varios colores, $ 980.-

CAMISA de vestir, blanca, popelina nacional, $ 1.150.-

CAMISA de vestir, popelina nacional, 3 lindos colores, $ 1.280.-

CAMISA de vestir, popelina de seda, blanca, rica calidad, $ 1.680.-

CAMISA de vestir, popelina listada fondo blanco, $ 1.780.-

CAMISA de vestir, fina popelina de color, 3 tonos, $ 1.950.-

CAMISA de vestir, blanca, calidad extra fina, $ 1.980.-

CAMISA de vestir, blanca, popelina inglesa, $ 2.980.-

CAMISA de vestir, popelina inglesa, 2x2 cuello trubenizado, $ 3.980.-

CAMISA Sport, fina piquelina de algodón, 5 colores, $ 950.-

CAMISA Sport, Lanital muy fino, 5 colores, $ 1.380.-

CAMISA Sport, Cefiro escocés, 3 colores, $ 1.680.-

CAMISA Sport, Flamé de seda, 4 colores, $ 1.780.-

CAMISA Sport, Lanital extra fino, varios colores, $ 1.980.-

ADVERTIMOS AL PUBLICO QUE TODAS LAS CAMISAS DE NUESTRA FABRICA SON DE CONFECCION FINA Y DE PRIMERISIMA CALIDAD. TODAS LAS CAMISAS TIENEN CUELLO Y PUÑOS DE REPUESTOS, EXCEPTO LAS CAMISAS DE SPORT.

PIJAMA popelina listada, todo tamaño, $ 1.780.-

PIJAMA popelina de un color, varios tonos, con ribetes, $ 2.250.-

SHORT de baño, rica gabardina, $ 1.580.-

SHORT de baño "Catalina", $ 1.680.-

TRAJE de baño Lastex, "Hollywood", $ 1.900.-

TRAJE de baño Lastex, "Catalina", $ 2.700.-

SOLERAS de fantasía, tipo "Jantzen", $ 1.580.-

TOALLAS de cara, felpudas, $ 200.-

SOQUETES "Helanca", "Labán", para todo tamaño, $ 590.-

SOQUETES de algodón hilo con seda, desde $ 95.-

PAÑUELOS de hilo, varios dibujos y colores, desde $ 95.-

PAÑUELOS de hilo, tela "Suiza", $ 380.-

CORBATAS finas, novedosos diseños, desde $ 360.-

SLIP borlón de hilo, para caballero, irregulares, $ 290.-

CALZONCILLOS, popelin nacional, blanco, toda talla $ 390.-

CAMISETA Sport "Chiteco", irregulares, $ 260.-

OFERTAS VALIDAS SOLO POR POCOS DIAS DE INAUGURACION!

FABRICA DE CAMISAS "TALA"

MATIAS COUSIÑO Nº 107 - CASI ESQUINA MONEDA

Temas

POR PEDRO GAJARDO C.

DEFINITIVAMENTE, los partidos posteriores al campeonato oficial, sean internacionales o no, hay que tomarlos como son, es decir, como actuaciones extraordinarias y extraoficiales. Y esto es más importante de lo que uno se imagina, por las deducciones que se pueden hacer y por las conclusiones a que se llega.

La verdad es que el equipo —y también la preocupación del club entero, como directiva y socios— vive y camina con vista al campeonato oficial. Hay razones poderosas para que sea así, porque, al final, la ubicación del cuadro es algo básico. Si aspira al título, o si hay peligro de que baje, todos los que siguen la suerte de su divisa se apretujan en un solo anhelo. Y si el equipo queda más o menos en la mitad de la tabla, hay que luchar por los bordereaux y por subir hasta donde se pueda. Total, que hay que luchar siempre.

Pero termina el campeonato y viene el descanso. El equipo se "suelta", la responsabilidad oficial ha concluído, dejan "libres" a los jugadores hasta una fecha determinada que se prolonga por cualquier motivo. Los compadres y los amigos hacen lo demás.

Y si en seguida de todo esto, a ese equipo lo ponen de golpe a prepararse para un partido internacional, bueno, lo cuerdo y lo sincero es que no tiene por qué jugar como lo hizo en el campeonato.

Suelen ganarse muchos pesos con estos partidos y con las jiras; pero lo cierto es que el cuadro es otro y, desde luego, siempre que tendrá que ser inferior en rendimiento y capacidad al que aplaudió su "hinchada" durante la temporada.

Vamos a lo nuestro. El Colo Colo que perdió con Vasco y con Nacional, no se lleva el título en la competencia del 56. ¿No es cierto? No podría ser. ¿Cuándo se dijeron de Escuti las cosas que se han dicho ahora? ¿Vimos alguna vez tan tremendamente ausentes a Jorge Robledo y a Hormazábal? ¿Cuándo fue tan lento y tan flojo Colo Colo?

Entonces, en medio de un panorama que, así explicado, nos parece perfectamente anormal, no hay por qué extrañarse de que el vicecampeón argentino, Lanús, nos haya parecido un cuadro "segundón"; que a Boca haya resultado cosa fácil derrotarlo; ni tampoco que hayamos comprobado una diferencia tan grande entre Peñarol y Nacional —diferencia en favor de los aurinegros—, en circunstancias que el campeón es Nacional; o que de Vasco da Gama hayamos esperado más, pero mucho más, de lo que nos mostró; o que el histórico Racing, cuarto en Buenos Aires, fuera el cuadro argentino que mejor nos impresionó. ¿No ven?

En fin, son todas estas deducciones bastante fáciles de entender; pero lo importante es entenderlas bien, como experiencia y como de un provecho inmediato. No para enterrar a nadie, ni para anticipar una decadencia y una falta de capacidad y de calidad que no existen.

Por este último puesto que ha ocupado Colo Colo en el reciente Torneo Triangular que ganó Vasco da Gama, no podemos sancionar a perpetuidad al fútbol chileno, como lo quisieran algunos. También es disparate suponer que en el próximo Sudamericano de Lima vamos a hacer un mal papel. ¿Por qué? ¿Entonces no valen las otras actuaciones buenas que hemos cumplido en circunstancias normales? ¿No sirven de nada estos resultados estrechos que desde hace algún tiempo estamos consiguiendo frente a los mejores cuadros sudamericanos, sea en el triunfo o en la derrota?

Hay que tratar de salir de este pozo de pesimismo que puede formarse y, para ello, nada más lógico que mirar los acontecimientos con tranquilidad, acercarse un poco más a la estadística y a lo real. Si así lo hacemos, el balance que resulte tiene que indicarnos hechos positivos para el fútbol nacional. Y ojalá que la justa de Lima sea una oportunidad para confirmar lo que decimos con anticipación y que también lo deseamos.

Noqueó en Temuco

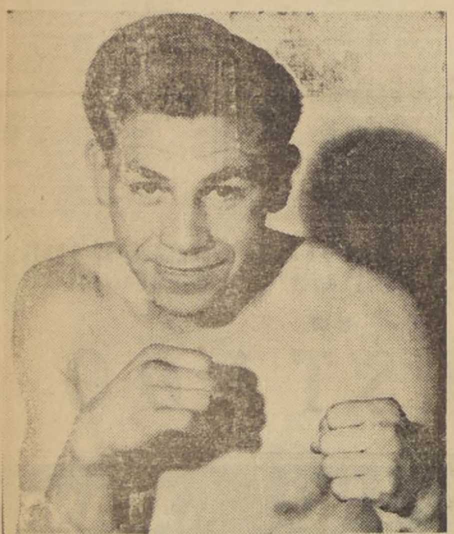

P... al ... técnico al 5.o round venció Roberto Lobos al sureño Jorge Huinco, en el encuentro que sostuvieron antenoche en el Teatro Municipal de Temuco, y que fue presenciado por un público numeroso que pagó en boleterías la suma de 531 mil pesos, de cuya cantidad Lobos llevaba el 25 por ciento y Huinco el 20.

El combate en general favoreció al metropolitano, ya que a través de las ocho vueltas, Lobos impuso su juego y por consiguiente su pegada, ya que Huinco cayó por 8 segundos en la sexta vuelta, y por la misma cuenta en el último round, antes de que el árbitro René Paredes —que se hallaba de paso por esa ciudad— detuviera las acciones declarando ganador a Lobos. Es esta la primera vez que Lobos gana a Huinco, pues de aficionado en dos ocasiones, no pudo doblegarlo.

Tanto Lobos como su entrenador Héctor Rodríguez se trasladaron ayer a Pucón, desde donde regresarán a esta capital.

INDEPENDIENTE

Ganó 3-1 a Nacional, de Medellín.

MEDELLIN, 27. — (UP)— El Independiente, de Argentina, derrotó, por tres a uno, al Nacional, de Medellín.

Los argentinos, que vencieron fácilmente en encuentro carente de interés, mostraron gran coordinación y una fuerte defensiva delantera que les dio el dominio durante tres cuartas partes del partido.

Pocas fueron las oportunidades en que los locales pudieron llegar a la portería enemiga, pues cada vez que trataban de hacerlo se encontraban con una barrera infranqueable.

Anotadores: primer tiempo, Michelli, 16 minutos, y Acevedo, 3 minutos. Segundo tiempo: ...nelli, 44 minutos, y Alvarez.

Deportes
MALETERIA
Artículos de Cuero
MAS SURTIDO
MEJOR ATENDIDO
La Sportiva
SAN DIEGO 1069

AUTOMOVILISTAS
9.000 Fundas géneros
12.500 Fundas Petate
16.500 Petate Implatex
19.500 Nylon Implatex
Lindos colores a elegir
Trabajos perfectos, costuras triples.
A provincias despachamos en el mismo día.
TAPICERIA DE AUTOMOVILES
SAN ALFONSO 549

¿SABIA UD.
que la Leche Chocolatada se vende también en los bolnearios? Solicítela en todos los puestos de Santo Domingo, Cartagena, San Antonio, Llo-Lleo y Las Cruces.
¡Leche Chocolatada de la Central de Leche,
fresquita y garantizada por 25 años de experiencia!

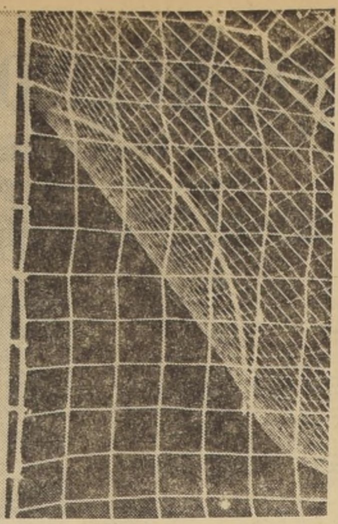

DEBIERON EMPATAR.— Tal el resumen del partido con que Nacional, campeón de Uruguay, y Colo Colo, campeón de Chile, cerraron el Torneo Triangular Internacional que se adjudicó, invicto, Vasco da Gama. En el encuentro de antenoche no hubo superioridad clara del vencedor, que lo fue Nacional, y el cuadro local, con un mínimo de suerte, pudo nivelar el marcador. Arriba, a la derecha, el conjunto uruguayo que, en general, impresionó menos que Peñarol. En seguida Colo Colo, muy bajo en sus dos últimas presentaciones. A la izquierda, arriba, Nitsche se apresta a neutralizar un cabezazo de Escalada. Abajo, un rechazo de Farías frente a Britos

Rinaldo Martino irá con Magallanes en la jira que inicia el domingo próximo

Van también los forwards argentinos Sánchez García y López, y el entrenador Román Soto.

EL EQUIPO de Magallanes prepara sus maletas para salir en jira hacia Centroamérica el domingo próximo. Disputará una gran cantidad de partidos en canchas de Costa Rica, Guatemala, El Salvador, Colombia, Venezuela y posiblemente México. La directiva albiceleste está en diversas conversaciones a fin de conseguir el concurso como refuerzo, de jugadores de otras tiendas. Y ha logrado, asimismo, obtener el concurso de algunas figuras prestigiosas en el fútbol argentino. Son ellos los delanteros Sánchez García, de Boca Juniors, y López, el "Colorado", con actuación en diversos clubes de Buenos Aires. Estos dos jugadores pertenecen ya a Magallanes.

La nota curiosa es que Magallanes incluirá en su elenco a otros dos forwards argentinos, pero en calidad de invitados, sin contrato. Son ellos Reinaldo Martino, celebrado delantero internacional de otro tiempo, con actuación en Italia, y Bernardo Gauna, que, entre otros clubes, jugó en el ataque de Atlanta y en el de Ferrocarril Oeste.

ENTRENADOR.— Son varios los nombres que se han barajado como director técnico del cuadro albiceleste. Entre ellos, el de Carlos Orlandelli, que dirigue a San Luis de Quillota, y el argentino Villegas, que en la actualidad tiene residencia en Lima. Sin embargo, círculos allegados a la tienda académica, informaron ayer que estos dos entrenadores habían sido desestimados, siendo muy factible que se resolviera contratar a Román Soto. Por de pronto, irá en ese cargo, durante la jira a iniciarse en pocos días más.

REAL MADRID EMPATO A 3 CON VALLADOLID

VALLADOLID, 27. — (UP)— Real Madrid, que encabeza con cómoda ventaja el Campeonato de Fútbol de la Liga, tuvo que conformarse con un empate a tres en su partido de hoy con Valladolid, correspondiente a la vigésima jornada del torneo.

El encuentro se efectuó ante 35.000 espectadores en el Estadio de Zorrilla, en Valladolid, con tiempo frío y el campo en buenas condiciones.

Los equipos formaron de la siguiente manera:

Valladolid: Saso; José Luis y Lesmes; Pontoni, Matito y Tini; Cerdán, Gallén, Badenes, Murillo y Rodríguez.

Real Madrid: Alonso; Atienza y Oliva; Lesmes, Muñoz y Zárraga; Joselito, Kopa, Di Stéfano, Marsal y Gento.

MADRID, 27 (U. P).— Resultados de los partidos correspondientes a la vigésima jornada del campeonato de la Liga de primera división de fútbol:

Jaen 3, Real Sociedad 0.
Orasuna 2, Zaragoza 0.
Valladolid 3, Real Madrid 3.
Atlético Madrid 1, Valencia 0.
Sevilla 2, Celta 0.
Español 2, Condal 1.
Coruña 1, Barcelona 6.

MADRID, 27 (U. P).— La clasificación actual del campeonato de fútbol de la Liga, primera división, después de cumplidas veinte jornadas:

1.o Real Madrid, 30 puntos.
2.o Sevilla, 26 puntos.
3.o Barcelona, 25 puntos.
4.o Atlético Bilbao y Atlético Madrid 24. puntos.
6.o Valladolid, Español y Las Palmas 22 puntos.
9.o Zaragoza y Osasuna 19 puntos.
11.o Valencia 18 puntos.
12.o Celta y Real Sociedad 15 puntos.
14.o Condal y Jaen 14 puntos.
16.o Coruña 11 puntos

MADRID, 27 (U. P).— Resultados de los partidos de fútbol correspondientes a la vigésima jornada del campeonato de la Liga de segunda división, grupo norte:

Ferrol con Rayo 3-1.
Indauchu con Logrones 6-1.
Baracaldo con Sabadell 2-1.
Sestao con La Felguera 2-0.
Gijón con Oviedo 5-1.
Caudal con Aviles 7-1.
Santander con Lérida 3-0.
Alaves con Eibar 1-1.
Burgos con Gerona 3-1.
Tarrasa con Leonesa 2-2

La clasificación actual:

Gijón 33 puntos.
Sabadell 27 puntos.
Rayo 26 puntos.
Indauchu 26 puntos.
Oviedo 25 puntos.
Santander 25 puntos.
Leonesa 24 puntos.
Caudal 23 puntos.
Gerona 22 puntos.
Alaves 20 puntos.
Sestao 20 puntos.
La Felguera 19 puntos.
Tarrasa 19 puntos.
Eibar 17 puntos.
Ferrol 17 puntos.
Avile 16 puntos.
Burgos 15 puntos.
Baracaldo 13 puntos
Logrones 8 puntos.
Lérida 5 puntos.

Kid Chocolate II se mide con Joe Bradley

FILADELFIA, 27.— (UP)— Kid Chocolate subirá de nuevo al ring el jueves, por la noche para combatir contra Joe Bradley.

Kid Chocolate es un joven púgil de Trenton (New Jersey), cuyo verdadero nombre es Wally Livingston.

FACIL TRIUNFO DEL PUNTERO MILAN SOBRE LANEROSSI: 4-2

ROMA, 27 (U. P).— Milán, puntero del campeonato italiano de fútbol, amplió hoy a cuatro puntos su ventaja al derrotar a Lanerossi por cuatro a dos mientras su más inmediato perseguidor, Florentina, empataba con Juventus a un gol.

Los resultados completos de la jornada:

Atalanta tres, Triestina uno.
Bolonia uno, Roma cero.
Juventus uno, Fiorentina uno.
Lazio tres, Palermo cero.
Milán cuatro, Lanerossi dos.
Nápoles uno, Génova dos.
Padua uno, Spal dos.
Sampdoria dos, Internazionale dos.
Udinese cinco, Torino uno.

ROMA, 27.— (UP).— El potente equipo del Club Milán ganó el llamado Campeonato de Fútbol de Invierno —o sea la primera rueda del torneo— venciendo al Lanerossi de Vicenza por cuatro goles a dos en el partido que celebraron hoy.

Con su victoria de hoy, el Milán comenzará la segunda mitad de la Liga (17 partidos) con 25 puntos, cuatro más que el Fiorentina, campeón del año pasado, que empató a un gol, gracias a un penalty, con el Juventus de Turín, en el campo de este último.

El Internazionale de Milán sigue en la clasificación con 20 puntos después de empatar a dos goles con el Sampdoria de Génova.

El Torino —equipo temible en otra época— está en el último lugar de la clasificación con 12 puntos, después de sucumbir en el partido de hoy ante el Udinese de Udine, por cinco goles a uno. El interior izquierdo sueco Jan Lindskog marcó dos de los goles del Dinese. El argentino Juan Carlos Tacchi anotó el único gol del Torino.

La victoria del Milán se debió al excelente juego del extremo izquierdo noruego Per Bredesen, que animó constantemente a la línea delantera milanesa y anotó un gol en el segundo tiempo.

El primer tiempo terminó dos goles a cero en favor del Milán pero el Lanerosi se lanzó al ataque al comenzar el segundo tiempo y su nuevo interior izquierdo, el argentino Francisco Loiácono, que jugaba en este partido por primera vez en Italia, anotó un gol a los nueve minutos de ese tiempo.

El Lanerosi se mantuvo fiel, sin embargo, a su tradición de no ganar ningún partido fuera de Vicenza y perdió por cuatro a dos.

El Fiorentina perdió otro punto en la campaña que está llevando a cabo con el objeto de alcanzar al Milán porque sólo logró empatar en Turín con el Juventus a un gol.

El primer tiempo terminó uno a cero en favor del Juventus. El gol lo marcó el interior derecho Ciampiero Boniperte. El Fiorentina empató 12 minutos antes de terminar el partido, gracias a un penalty que ejecutó el defensa izquierdo Sergio Cervato.

A pesar de su marcada superioridad, el Roma sucumbió en Bolonia por uno a cero. El Bolonia, que no ha perdido un solo partido en cinco semanas, anotó el primer gol del juego a los 16 minutos del primer tiempo gracias a un tiro del delantero centro Gino Pivatelli y a pesar de todos los esfuerzos que hicieron los ases sudamericanos Alcide Ghiggia, de Uruguay, y Dino de Costa, del Brasil, el Roma no pudo empatar el juego.

El Lazio de Roma continuó su serie de victorias venciendo al Palermo en el estadio olímpico por tres a cero. Hicieron los goles, todos en el segundo tiempo, el extremo derecho Ermes Muccinilli, el extremo izquierdo sueco Arne Selmosson y el delantero centro brasileño Humberto Tozzi.

PARABRISAS CURVOS POLARIZADOS Y BLANCOS
LEGITIMOS — RECIEN RECIBIDOS
AUTOMOVILES, STATION WAGONS, FURGONES, CAMIONETAS Y CAMIONES.
Retrocesos y laterales curvos. Parabrisas inastillables planos para todos los modelos.
COLOCACION INMEDIATA
VIDRIERIA PIMSTEIN S. A. — COMPAÑIA 1860

"YA LOS EQUIPOS CHILENOS NO ENTRAN A DEFENDERSE"

Expresó el comentarista argentino Fioravanti, a raíz del triunfo que obtuvo Colo Colo sobre Boca Juniors

UNA PEQUEÑA pero interesante información escribió el comentarista argentino Fioravanti a raíz de la derrota que sufrió Boca Juniors en su partido que sostuvo en esta capital con Colo Colo. El comentario de Fioravanti dice:

"El equipo chileno de Colo Colo obtuvo un brillante triunfo frente a Boca Juniors, demostrando lo expresivo del marcador: cuatro goles para el equipo chileno y tres señalados por el conjunto argentino. Esto demuestra el estado actual del fútbol chileno, ya que cualquier equipo no le marca cuatro goles, pese a que no actuó Colman, pero así y todo jugaron los mismos defensas que alternaron en el transcurso del campeonato argentino. El fútbol chileno sigue en alza, y está culminando el trabajo paciente que vienen realizando entrenadores desde hace varios años. Ya los equipos chilenos no entran a defenderse o a perder por la cuenta mínima. Tanto sus funciones de defensa y ataque han experimentado un cambio radical. El fútbol transandino se ha colocado a la altura de los grandes del continente como Argentina, Brasil y Uruguay, demostrando estos progresos en el Sudamericano de 1955 realizado en Santiago de Chile y, posteriormente, en el Sudamericano efectuado en Montevideo. Jugadores de la categoría de Jorge Robledo, Hormazábal, Ramírez, Sánchez y Carrasco, están a la altura de los mejores jugadores del mundo y es por eso que ese triunfo de Colo Colo, frente a Boca Juniors, indica una vez más, el adelanto y progreso del fútbol transandino. Chile puede recibir el espaldarazo definitivo en el Sudamericano de Lima, donde tiene que estar nuevamente ubicado entre los mejores equipos del fútbol de Sudamérica".

Aplaudido

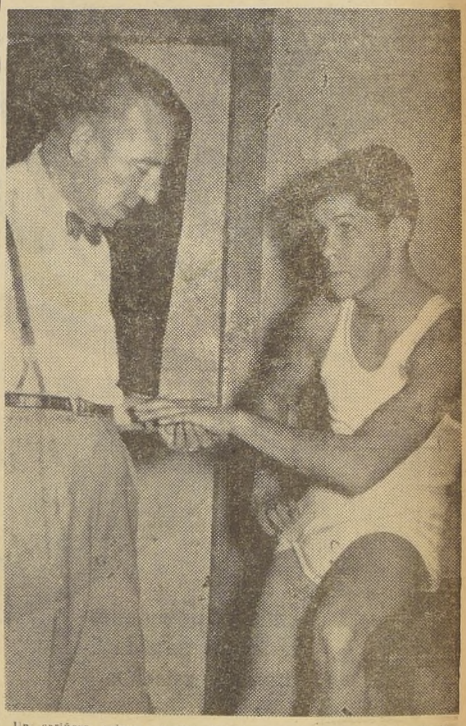

Un cariñoso aplauso premió la otra noche la aparición de Conrado Moreira, en el ring del Caupolicán. De esa manera, la afición quiso testimoniar su simpatía a un muchacho que tuvo la entereza y el valor necesarios para salir al extranjero, en busca de gloria y fortuna. Y retornó con un gran bagaje de ambas cosas. Cuando se fué, poco y nada se le conocía. Ahora no sólo es una figura llamativa, sino que sus dos excelentes actuaciones frente al campeón del mundo lo facultan para integrar el grupo de los mejores moscas del boxeo sudamericano, junto al propio Pascual Pérez y a Germán Pardo.

Contamos ya una charla que tuvimos con Conrado. Queremos agregar ésto. Hablando de su ascenso, Moreira nos decía:

—Yo soy muy chileno, cada vez que pelié en rings exrtanjeros lo hice con el recuerdo de la patria. Pero debo ser honesto y justo. Por eso quiero que LA NACION, diario que ha tenido grandes atenciones para mí, diga que todo lo que soy se lo debo a tres argentinos: los hermanos Tino y Alfredo Porzio y ese hombre maravilloso que es Lázaro Kocci. A ellos les estoy muy agradecido porque me dieron una oportunidad, me ayudaron y supieron llevarme. Tino Porzio es un hombre que sabe mucho y como persona se ha portado macanudamente conmigo. Pronto voy a pelear con Germán Pardo y trataré de hacerlo lo mejor que pueda en homenaje a estos tres hombres que han creído en mí. Es muy posible que después haga un jira por Europa siempre bajo la dirección de Tino Porzio. Mientras tanto estoy en Chile y me siento ansioso de presentarme frente al público de mi patria.

SERIA INTERESANTE PROGRAMACION OSORIO-AZUAGA Y LOBOS-PEREZ,

Tino Porzio piensa que ambas peleas pueden hacerse en una misma noche.

La misma forma fulminante en que se produjo la derrota de Alfredo Azuaga frente a Salvia, dice de que el hábil liviano argentino merece otra oportunidad. Sus antecedentes inmediatos son muy buenos. Perdió estrechamente con el invicto y challenger a la corona argentina, Luis Ginés, y fue a Montevideo, donde empató en un fallo localista con el campeón Caballero. Y lo que mejor sabe nuestro público, es que las veces que vino antes a Chile realizó magníficos combates sin perder ninguno.

Decimos esto, porque su manager, Tino Porzio, piensa, y no sin razón, de que Azuaga podría ser un digno rival para Andrés Osorio. Está el atractivo de que nunca antes han peleado ambos. Y luego de que Azuaga, por su experiencia y calidad, debe superar con mucho la poca fortuna que tuvo con Salvia.

Igualmente, el director técnico argentino proyecta pactar un match entre Osvaldo Pérez y Roberto Lobos. Otra pelea que sería bien recibida, porque no es cosa de creer de que los campeones nuestros deben estar peleando siempre con rivales brillantes. Por lo demás, Pérez es un muchacho joven, que en nada vio disminuído su futuro con esa derrota ante Arturo Rojas, que no en vano es el campeón sudamericano. Estos dos encuentros, que bien pueden realizarse en el curso del mes de febrero, podrían conformar una reunión de evidente atractivo, sobre todo, por el arrastre y las simpatías de que gozan en el público tanto Osorio como Lobos, peleadores muy atractivos los dos.

Hace falta una campaña de propaganda turística chilena en el extranjero

James Stewart declaró que no existe información acerca de nuestro país

Señores John Curphey, Luciano Pinto y Alfredo Hausser, tres afortunados pescadores que hicieron una buena pesca en Puyehue. Son la mejor demostración de las bondades de los lagos chilenos.

El Servicio Nacional de Turismo dispondrá, este año, de la suma de 140 millones de pesos para invertirlos en publicidad, especialmente en el exterior, donde no existe un solo afiche que hable de Chile. El actor cinematográfico James Stewart, que se encuentra de vacaciones en nuestro país, fue entrevistado anoche en radio Sociedad Nacional de Minería, en la audición "El Diario de un Turista". El astro explicó que, en realidad, había visto muy pocos folletos acerca de Chile y que la principal información de la zona pesquera chilena la había encontrado en revistas especializadas de pesca.

Cuando le preguntaron si tenía amigos o colegas que conocieran Chile, contestó negativamente.

El programa, liviano, en el que sirve de animador Nono Arzú, que ha actuado en televisión en México, planteó el problema de si era posible, en este momento, desviar la corriente turística norteamericana hacia Chile, a causa de la situación europea.

James Stewart dijo que ello era perfectamente posible. Y agregó:

James Stewart, actor norteamericano que pasa sus vacaciones en Chile y que vino a nuestro país "porque había leído algo" en revistas especializadas de pesca.

principal propagandist Chile... siempre que una trucha de gran ta

Por las declaracione Stewart, quien busca nuestro país sólo solaz canso, se desprende mente que es necesario zar un gran volumen d blicidad hacia el extra especialmente Estados U que es nuestro mejor a cedor potencial de turi

Sin embargo, no bast hacer publicidad en el rior. También es indisp ble preparar el terreno que el turista, en Chil bien atendido. Por eso portante la campaña de na atención que ha la la organización que bus Rey y a la Reina de la tesía, bajo el slogan buena atención es la ba turismo".

¿En qué consiste esta paña? Muy sencillo. En lugar público —balne hoteles, correos, ferroca casas comerciales, of públicas etc.— habrá u lleto que el cliente deb nar recomendando a la sona que mejor lo haya dido.

La campaña tiene int por cuanto para los posibles elegidos Rey y Reina de la Cortesía hay un premio de 150 mil pesos para cada uno. Un premio de esa naturaleza, no cabe duda que estimula una buena atención.

El público, por su parte, que envía el folleto también tiene premios. En el momento de recomendar a la persona que mejor lo haya atendido, corta el talón, que está numerado y se lo guarda. Ese talón le da derecho a participar en un sorteo premiado con $ 200.000 en acciones.

Todo cuanto se haga en Chile es poco. Pero también es importante una perfecta sincronización en lo que se realice. La campaña de publicidad en el exterior es indispensable, pero no es menos necesaria una organización interior que haga agradable la estada del turista en Chile.

parar su visita a la zona sur. En el [illegible] de la tienda, haciendo sus compras en el "paraíso de los deportistas".

VIÑA DEL MAR

VISITE VIÑA DEL MAR

"LA CAPITAL DEL TURISMO"

Balneario en cuyos centros turísticos no existe escasez de agua potable

LA I. MUNICIPALIDAD DE VIÑA DEL MAR

RELOJ SUIZO FINO

ENTREGAMOS CON SOLO $1.000.-

SALDO FACILIDADES

PRECIOS REBAJADOS

GRACIAS A LA LIBRE IMPORTACION

EN LA RELOJERIA GABOR

ESTADO 91-5°PISO OF 501

SABADO ABIERTO HASTA LAS 13 HORAS

DORMITORIOS

Normandos, Chippendale, Modernos, Sheraton, etc

Facilidades de Pago

NICANOR MARTICORENA

Moneda 778

¡Feliz veraneo...

consumiendo Leche Chocolatada de la Central de Leche Chile! ¡SANA, ECONOMICA Y REFRESCANTE!

INDUSTRIA MECANICA

FUNCIONANDO

Compuesta de: 7 tornos, 2 fresadoras, 2 cepillos 3 taladros, soldadoras al arco y oxígeno, y varias otras maquinarias

VENDO

M. V. —— CASILLA 3210

EL BLUE-JEANS necesario PARA LA TEMPORADA

Hecho en fina loneta, creación de los 7 Pilares.

Comprando directamente al fabricante con local propio, Ud. elimina todo intermediario, al ser atendido por los mismos dueños. ¡PIENSELO!

CASACAS para niños

Prácticos modelos de temporada

PANTALONES para niños

pantalón corto y largo

SLACKS para niños

cortos y largos

Completo surtido en CAMISAS DE SPORT, POLERAS, SHORTS, ROPA INTERIOR, ETC.

3031 ALAMEDA 3031

DESPACHOS CONTRA REEMBOLSO

LOS SIETE PILARES

EL SEGURO PILAR DE SU ECONOMIA

NUEVO Liberty

MEJOR TABACO

CON

NUEVO PAPEL

Y

PROTEGIDO

POR

CELOFAN Y ALUMINIO

vaya a pescar al

SUR

LAN CHILE

"LA PRIMERA SOBRE LA ANTARTICA"

Apuntes de Camino

...estas para el combate están pare-

...a principal pelea de la semana, ... embargo, será la que se efectuará ...ñana lunes en Salt Lake City en- ... el campeón de los pesos mediano ...ne Fullmer y Wilf Greaves.

Será el primer encuentro de Full...r desde que conquistó el título de ... medianos al derrotar a Sugar Ray ...obinson el pasado 2 de enero. El ...mpeón es favorito por considera- ...e proporción. Greaves tiene un re- ...rd de once victorias, tres derrotas ... un empate. Cinco de sus triunfos ...s ha logrado por nocaut. Fullmer ...ene un record de 38-3.

La Arena St. Nicholas, por su parte, presentará mañana lunes la pelea entre el norteamericano Tony DiBiase y el danés Chris Chritensen. Diblase sólo ha perdido una de sus 17 peleas como profesional, pero las apuestas están parejas debido a la poderosa pegada de Christensen, que ha logrado nueve nocauts en 27 combates.

...tras peleas importantes de la semana son las de Warnell Lestes con Paul Andrews, el martes, en Miami; Kenny Lane con Frankie Ryff, el miércoles, en Norfolk, Virginia; Virgil Akins con Al Andrews, el jueves, en St. Louis; Kid Chocolate con Clifton Bradley, el jueves, en Filadelfia; Kid Centella con Tommy Rómulo, el jueves, en Los Angeles; y Tommy Tibbs con Lauro Salas, el sábado, en Hollywood.

SE POSTERGO PARA EL 9 DE MARZO EL NACIONAL DE REMO

PARA LOS DIAS 9 y 10 de marzo ha sido postergado el Campeonato Nacional de Remo que se efectuará en Concepción, debido a que el vapor "Arauco" donde vienen los nuevos botes desde Argentina, no puede llegar a Valparaíso antes del 23 de febrero, fecha que primitivamente había acordado la Federación Nacional de este deporte.

ACUERDOS DE LOS COMISARIATOS DE AMBOS HIPODROMOS

CLUB HIPICO

PISTA N.o 2, NORMAL.— Se autorizaron los retiros de los siguientes caballos, en vista de los certificados extendidos por el Veterinario Oficial, los cuales no podrán correr durante el tiempo que se indica: la Vesna, Quillantal (quince días), Regionalista (quince días), Humarazo (quince días), El Interamericano (15 días), Bochorno (15 días).

PRIMERA CARRERA.— Reclamó R. Parada (Chevreuse) contra R. Gatica (Flor del Nilo), por molestarlo al entrar a tierra derecha. Desestimado.

H. Pilar (Golden Plaid) dio cuenta que su potranca dio una revuelta al partir, lo que fue confirmado por el Juez de Partida.

SEGUNDA CARRERA.— Reclamaron: R. Parodi (Alegadora) y J. Escobar (Churumbela), contra E. Contreras (Templaria), por cargarlos en las primeras distancias. Se multó en $ 1.000 al jinete E. Contreras.

Se multó en $ 500 a los jinetes C. Pezoa y R. Montoya, por dificultar la partida.

Dio cuenta R. Parada (Guindalera), que su yegua se venía abriendo.

Se indultó al caballo Karakul, que se encontraba suspendido por indócil para partir y correr a objeto de que pueda actuar en otros hipódromos.

Se interrogó a los jinetes P. Ulloa y O. Muñoz, que rodaron el domingo en la última carrera con Hilarión e Igapo, respectivamente, llegándose a la conclusión de que el hecho fue casual, por lo cual se da por cerrada la investigación.

CUARTA CARRERA.— A. Salazar dio cuenta que Fortunata se negó a emplearse en tierra derecha; el preparador Covarrubias declaró que la yegua está en muy buenas condiciones y atribuye su mala carrera al estado excesivamente duro de la pista.

Se llamó al jinete E. Saavedra para que explicara la conducción de El Gabacho, manifestó que el caballo se le venía abriendo, por cuyo motivo no lo pudo exigir debidamente. El preparador Bullezú expresó a la Junta, que hará examinar a El Gabacho para ver si sufre alguna dolencia.

El Juez de Partida indultó a Sin Rencor, que se encontraba suspendida por indócil.

QUINTA CARRERA.— Dio cuenta: R. Silva (Ministerio), que su caballo levantó la cabeza y partió mal, lo que fue confirmado por el Juez de Partida.

Se presentó el jinete V. Alvear (Thamara Ly) a dar cuenta que él cumplió las instrucciones del preparador de correr segundo, pero que la yegua no fue capaz de seguir el tren de carrera, posteriormente.

SEXTA CARRERA.— Se multó en $ 500 al jinete R. Parodi por excederse en el peso para correr a Pavlova, la que debió ser conducida por H. Obregón.

OCTAVA CARRERA.— Reclamaron: J. Escobar (Jirón) contra R. Montoya (Tentempié), por cargarlo en la curva, y A. Núñez (Thailandia) contra H. Olguín (Delicado), por cruzarlo a poco de partir y recibir un terronazo en la cara. Desestimados.

El Juez de Partida suspendió a King Bay por cuatro reuniones, por indócil para partir.

Dio cuenta el jinete H. Salas que se indispuso durante el desarrollo de la carrera y pidió permiso para no cumplir sus compromisos restantes, lo que fue aceptado por la Junta.

NOVENA CARRERA.— Reclamaron: F. Zúñiga (Pilote) y H. Obregón (La Nacional) contra V. Romero (Parralito), por molestarlos en las primeras distancias. Desestimado.

Se multó en $ 1.000 al preparador Daniel Sandoval por no entregar compromiso de monta para Antares.

Dio cuenta el jinete R. Parodi, de que Me Estafa se le vino cargando debido a que corrió sin rodela, lo que le impedía exigirla.

Se notifica a los preparadores de Louvre y Money Seeker, que los adiestren para partir, en caso contrario, serán suspendidos.

Se presentaron el propietario y el preparador de la yegua Guinea a manifestar no haber quedado conformes con la carrera y exhibieron el juego hecho.

E. Saavedra dio cuenta que Ilo partió rezagado debido a que el parador quedó tomado de la barbada.

DECIMA CARRERA.— A. Núñez dio cuenta que Cuyaba al partir se estrelló con F. Arredondo (Rocamora), quedando último.

El Juez de Partida suspendió a Cuyaba y Rocamora, por un mes, por indóciles para partir.

Reclamó H. Espinoza (Adonis) contra E. Saavedra (Norway), por molestarlo en la curva. Desestimado.

HIPODROMO CHILE

Se autorizó a J. Aravena para correr a Titulado en vez de C. Benavides que se excedió en kilo y medio.

PRIMERA CARRERA.— Reclamaron O. Arancibia (Heredado) y F. Toro (Marne), contra H. Espinoza (Jamboree) por cargar en la partida y en los 800 metros; éste contra J. Barrios (Chiripín) por cargar en el último punto, y G. Paredes (Agraciada) contra Barrios por cargar a los 100 metros corridos. Se multó a H. Espinoza en $ 2.000. Se presentó P. Briones a dejar constancia que no quedó conforme con la carrera de Alentado. Se multó en $ 500 a O. Becerra, S. Olivares, y A. García por no sacar a paseo a Lilibet, El Comisario y Amparito.

SEGUNDA CARRERA.— En esta carrera fue devuelta desde las huinchas Negra Linda por haber botado a su jinete. Se autorizó a A. Martínez para correr a Sabal en vez de H. Salas. Se presentó J. Troya a dejar constancia que no quedó conforme con la carrera de Chiripín y exhibió el juego hecho.

TERCERA CARRERA.— Reclamó E. Soto (Artigas) contra R. Castillo (Fugado) por cargar a 200 metros de la meta. Casual.

Se llamó a los preparadores E. Núñez y A. Donati y al jinete H. Salas para que explicaran las irregulares performances de la yegua Cierva. El jinete Salas declaró que la yegua no le respondió en su presentación anterior; por su parte, el preparador A. Donati expresó que la yegua estuvo en su poder sólo durante un mes, habiendo disputado dos carreras a su cuidado, mientras estuvo suspendido el preparador E. Núñez en cuyo poder hoy reapareció. La Junta de Comisarios acordó poner estos hechos en conocimiento del Directorio, para que éste adopte las medidas que estime convenientes frente a situaciones como éstas, motivadas por los cambios de preparación al ser suspendidos los preparadores. El preparador Donati expresó, también, que el jinete H. Salas había cumplido sus instrucciones en su presentación anterior, por lo que no le mereció observación su conducción.

CUARTA CARRERA.— Reclamó S. Allende (La Bienvenida) contra G. Arancibia (Testonique) por cargar a los pocos metros corridos. Se suspendió a Testonique por 15 días por indócil para correr. Dieron cuenta: H. Hevia que Primoroso se cargó a los palos; S. Allende que La Bienvenida también se cargó a los palos, y U. Gaete que Figlia tuvo contratiempos en la partida lo cual fue confirmado por el Juez y que vino abriéndose. Se suspendió a Figlia por 15 días por indócil y se notificó a los preparadores de Primoroso y La Bienvenida que los adiestren para correr. Por presentar con atraso a Testonique, Ciruelo, Berryl, Jarmila y Flying Fool al examen clínico previo, se multó en $ 500 a los preparadores Jul. Herane, R. Castillo, J. Suárez, Al. Sepúlveda y A. Henríquez.

QUINTA CARRERA.— Reclamaron H. Olguín (Ecuador) y H. Obregón (Rodada) contra F. Toro (Pega Pega) por cruzar a 200 metros de la meta y huasquear en el mismo punto a Rodada, respectivamente, y Toro contra Obregón por cargarlo a la llegada. Desestimados. C. Pezoa dio cuenta que Tupal se retacó en la partida. Se multó en $ 500 a V. Valenzuela por presentar con atraso a Uranio al examen clínico previo.

CARRERA A.— Reclamó S. Allende (Busquillo) contra R. Montoya (Gouvernant) por cargar en la partida. Casual. Por recomendación médica se autorizó el cambio de las montas de M. Alquinta y B. Gatica.

SEPTIMA CARRERA.— Reclamó U. Gaete (Utopista) contra M. Ocampo (Cow Boy) por cargar a los pocos metros corridos. Casual. En esta carrera rodó a los 50 metros corridos H. Hevia (Lobo) dejándose abierta la investigación hasta oírlo. Dieron cuenta: J. E. Bravo que Sun se cargó violentamente hacia los palos a los pocos metros corridos, lo cual fue comprobado por los jueces del sector los cuales dieron cuenta que Bravo hizo lo posible por enderezarlo, por lo cual se suspende a Sun por 15 días por indócil y se notifica a su preparador para que lo adiestre; G. Retamal y H. Salas que Pergamino y Orfevre tuvieron contratiempos donde rodó Hevia, perdiendo el primero los estribos, lo cual fue corroborado por el Juez de Partida. Se multó en $ 500 a R. Celpa por no sacar a paseo a Sun. Se ordenó el cambio de las montas de H. Hevia.

OCTAVA CARRERA.— Reclamaron S. Allende (Hasparren) contra C. Giraldes (Capitanía) por cargar en la partida y G. Retamal (Fido) contra C. Paredes (Experto) por cruzar a 150 metros de la meta. Desestimados. Dieron cuenta: F. Toro que Samaritano mañoseó en las primeras distancias, y A. Díaz que Dinar tuvo contratiempos en la partida. Se multó en $ 500 a L. A. Orellana por no sacar a paseo a Furtivo. Se suspendió por 15 días a V. Alvear por desobedecer órdenes de la Junta de Comisarios ausentándose de la Sala de Jinetes y ser reincidente. Se presentó R. Maggi a dejar constancia que no quedó conforme con la carrera de Ondulante, declarando su jinete que el caballo no le respondió en tierra derecha.

Por recomendación del Servicio Veterinario, se autorizó los retiros de los siguientes caballos, los que deberán estar en reposo durante el tiempo que se indica: 10 días Kanmakán, Colonial y Bastián: 12 días Toesca, y 15 días Losita, Isla de Capri, Rhodesia y Evita.

NOVENA CARRERA.— En esta carrera rodó en forma casual al entrar en tierra derecha F. Castro (Furtivo) arrastrando en su caída a C. Paredes (Promisorio). Dieron cuenta A. Urrutia, que Lloronazo tuvo contratiempos donde se produjo la rodada, y E. Molina (Quiñimacu), que rodó en forma casual en la partida, volviendo a montar.

El Juez de Partida suspendió a Veuve Clicquet por 4 reuniones y notificó a los preparadores de Tupal y Quiñimacu que los adiestren para partir. Se autorizó a D. Santibáñez para correr a Censor, en vez de C. Paredes.

DECIMA CARRERA.— Reclamaron E. Soto (Calafquén) contra C. Giraudes (Al Justo) por cargar desde la partida hasta los 1.200 metros; R. Ledesma (Rosamel) contra A. Núñez (All Seer) por cargar en los 1.200 metros, y U. Gaete (Petronia) contra A. Urrutia (Rector) por cargar a 50 metros de la meta. Desestimados.

Dieron cuenta: A. Faras que Smoke Cloud partió rezagado y E. Soto que Calafquén tuvo contratiempos encajonándose en tierra derecha.

DIRECCION GENERAL DE LOS SERVICIOS DE LA ARMADA.

PROPUESTA PUBLICA N.o 49

Llámase la atención del comercio en general a esta Propuesta que está solicitando la Armada por los siguientes materiales, para el abastecimiento del pte. año:

"CAÑERIAS, TUBOS DE COBRE Y LADRILLOS REFRACTARIOS".

Esta propuesta se abrirá en la DIRECCION GENERAL DE LOS SERVICIOS DE LA ARMADA, (Departamento de Adquisiciones) el jueves 21 de febrero, a las 17 horas.

Los formularios respectivos con datos y antecedentes, pueden solicitarse en Valparaíso, calle Prat 620 — 2.o piso, y en Santiago, Agustinas 1022 — 10.o piso.

EL DIRECTOR GENERAL DE LOS SERVICIOS DE LA ARMADA.

VERANEE EN SU CASA...

Provéase de suficiente LECHE CHOCOLATADA de la Central de Leche Chile... y ¡ríase de los calores...!

NO TIENE MATRICULA
ACADEMIA NEWTON

Humanidades completas, Idiomas, Comercio. Salve su año.

Carmen 115, Tel. 35795

ARMADA DE CHILE
ESCUELA NAVAL
ARTURO PRAT

PROPUESTA PUBLICA Nº 16-957

Llámase la atención al comercio para presentarse a propuesta pública por lo siguiente:

1 **Motor DIESEL marino, Gray marine o General Motors, de 45 a 50 HP, con caja de cambios reforzada, para remolque, y repuestos.**

APERTURA: Viernes 8 de febrero de 1957, a las 16 horas.

Bases, especificaciones y relación de repuestos, deberán solicitarse en la Sección Adquisiciones de la Escuela Naval "Arturo Prat", Casilla 23-V, VALPARAISO.

EL DIRECTOR

PROPUESTA DE COMPRA DEL VAPOR "ALONDRA"

La Empresa Marítima del Estado recibirá ofertas para la compra del vapor ALONDRA hasta el 15 de febrero a las 16 horas, de acuerdo con nuevas condiciones para su enajenación.

Bases y antecedentes pueden solicitarse en la Dirección General de la Empresa Marítima del Estado, Bandera 138, 2.o piso, y en las Oficinas de la Subdirección en Valparaíso, Errázuriz N.o 711, segundo piso.

EMPRESA MARITIMA DEL ESTADO

DIRECCION GENERAL DE LOS SERVICIOS DE LA ARMADA

PROPUESTA PUBLICA Nº 47

Llámase la atención del comercio en general a esta propuesta que está solicitando la Armada por los siguientes artículos, puestos en los Arsenales de Valparaíso y Talcahuano:

Alambre para resortes de diversas medidas; brochas para variados usos; clavos; chavetas; empaquetaduras; esterillas o rejillas de alambre de diversas medidas; goma pura; lona; piola; piolilla; pinceles; soldaduras de diversos tipos y medidas; tornillos; tierra, etc. (alrededor de 500 ítem de consumos y mercería en general).

Esta propuesta se abrirá únicamente en la Dirección General de los Servicios de la Armada (Departamento Adquisiciones), el día lunes 11 de febrero de 1957, a las 16 horas.

Los formularios respectivos con datos y antecedentes pueden solicitarse en Valparaíso, calle Prat 620, 2.o piso, y en Santiago, calle Agustinas 1022, 10.o piso.

EL DIRECTOR GENERAL DE LOS SERVICIOS DE LA ARMADA

DIRECCION GENERAL DE LOS SERVICIOS DE LA ARMADA.

PROPUESTA PUBLICA N.o 1

Llámase la atención del comercio en general a esta Propuesta que está solicitando la Armada por los siguientes artículos de consumos sanitario:

ACEITE ricino, **ACIDO** pícrico, **ACIDO** acético, **ACIDO** bórico, **ADRENALINA** solución, **AGITADORES** de vidrio, **AGRAFES** Mitchell, **AGUA** oxigenada, **ALFILERES** de seguridad, **ALGODON** puro hidrófilo, **AMIDONA, AMINOFILINA, ASPIRINA** en polvo, **ALERGAN, ACETONA, ACROMICINA, AUREOMICINA, AMPOLLETAS** vacías, **BENZOATO** de sodio, **BICARBONATO** de sodio puro, **BROMO** calcio, **BROMURO, BURGAROL, BOTELLAS** vacías, **BIODEXIN, CLOROMICETINA, CAFEINA** pura, **CAJAS** de cartón, **CARBONATO** de bismuto, **CAT-GUT, CEPILLOS** dobles para desinfección, **CIBALGINA, CLAROPEPSINOL, CLORODINA, CLORURO** de etilo, etc.

Esta Propuesta se abrirá en la DIRECCION GENERAL DE LOS SERVICIOS DE LA ARMADA, (Departamento de Adquisiciones) el JUEVES 21 DE FEBRERO DE 1957, a las 16 horas.

Los formularios respectivos con datos y antecedentes, pueden solicitarse en Valparaíso, calle Prat 620 — 2.o Piso, y en Santiago, Agustinas N.o 1022, — 10.o Piso.

EL DIRECTOR GENERAL DE LOS SERVICIOS DE LA ARMADA.

IMPORTANTE Y GRAN

CASA VICTOR ARAYA L.
FUNDADA EN 1909
CATEDRAL 1330
CASILLA 1711 TELEFONOS 69362 · 69802

REMATE DE MAQUINARIAS PARA CONSTRUCCION

POR ORDEN DE "CEDESCO"

544 - LUIS INFANTE CERDA - 544

(FINAL CALLE 5 DE ABRIL, ALTURA 4600).

EL MIERCOLES 30 DE ENERO A LAS 5 DE LA TARDE

1 MAGNIFICA BETONERA "JEMO", de 11 pies cúbicos, TOLVA FIJA, con motor eléctrico "STERLING" de 7.5 HP., 1.500 R. P. M.
1 MAGNIFICA BETONERA "WINTER" de 16 pies cúbicos con TOLVA AUTOMATICA, con motor "SIAM" de 10 HP. 1.500 R. P. M.
2 WINCHES "JEMO" con capacidad de 2.000 kilos, con motor "SIAM" de 15 HP., 1.500 R. P. M.
1 WINCHE DESTRONCADOR para tractor FORDSON marca "COOKE", con su motor STERLING de 7.5 H. P., 1.500 R. P. M.
2 BETONERAS "JEMO" de 11 pies cúbicos, sin tolva.
1 BETONERA "JEMO" de 11 pies cúbicos, con tolva fija.
1 BETONERA "JEMO" de 11 pies cúbicos, con tolva automática, motor WISCOISIN de 12 HP., montada sobre ruedas fierro.
1 BETONERA "JEMO" de 11 pies cúbicos, con tolva automática, motor WISCOISIN, de 12 HP., montada sobre ruedas de goma.
1 BETONERA "WINTER", de 16 pies cúbicos, tolva automática, con motor a bencina de 12-14 HP.
2 GRUAS "WAYNE", modelo 40, tipo "Truck Crane" para 12 1/2 toneladas, con pluma de 18 metros, con motor "GENERAL MOTOR DIESSEL" de 45 HP, chassis Hendrichson de tres ejes, con motor Waukesha, adaptable a pala, retroescavadora y Dragline.
7 REMOLQUES "FREUHAUF", para 14 toneladas.
1 TRACTOR "ALLIS CHALMERS", HD 5.
1 TRACTOR "ALLIS CHALMERS" HD. 5.
2 MOTOBOMBAS SIHI, 3 etapas.
2 MOTORES ELECTRICOS "SIAM" de 15 HP., 1.500 R. P. M
9 PARTIDORES ELECTRICOS.
1 RELOJ CONTROL ELECTRICO "ERICKSON", con tarjeteros.
1 COMPRESORA de 60 pies cúbicos con motor "SIAM" de 15 HP., 1.500 R. P. M.
1 MAGNIFICO TORNO MECANICO "NORSOTTI", de 1.10 metros, entre centro con bancada de fierro.
1 TALADRO "STERBROOK", con su motor eléctrico STERLING de 3 HP.
1 ESMERIL PORTATIL, con 3 escobillas y su motor eléctrico monofásico.
1 EQUIPO CORTADOR y soldador al oxígeno con tubos, completo.
1 TALADRO "FEIN" portátil, taladra hasta 7/8".
3 TALADROS "VALDOR" portátiles, taladran hasta 1/2".
2 TALADROS "MICOX" portátiles, taladran hasta 1/2".
1 TALADRO "VALDOR" cono Morse, taladra hasta 3/8".
1 TALADRO "SELECTA", taladra hasta 1/2".
2 SOLDADORAS ESTATICAS "AESCO", hasta 200 amperes.
1 SOLDADORA ROTATIVA "NOSSER", hasta 300 amperes.
1 SIERRA MECANICA, con motor de 7.5 HP., 1.500 R. P. M.
4 BETONERAS "STA ELENA" de 7 pies cúbicos con tolva fija.
1 BETONERA ULRICH de 3 pies cúbicos, con tolva automática.
1 BETONERA "KNIKERBOKER", de 3 pies.
1 TORRE "RAMSOME", con 10 tramos de 4,60 metros cada uno con todos sus accesorios, con un peso total de 3.882 kilos.
6 MOTORES A BENCINA de 5 y 4 HP., varias marcas.
1 PLUMA TRIANGULAR de fierro de 18 metros largo, para levantar pilares.
3 ROMANAS de 500 kilos de plataforma.
21 MOTORES ELECTRICOS, desde 3 hasta 10 HP., alternos trifásicos, y de 1.500 y 2.800 R. P. M.

CARLOS SCHMIDT R. — ALFREDO BECART S. — CARLOS R. SCHMIDT V.
MARTILLEROS PUBLICOS.

NOTA: Se otorgarán facilidades de pago únicamente previo acuerdo con los Martilleros hasta dos días antes del remate.
2.a NOTA: Todas estas maquinarias están en funciones y en magníficas condiciones.

SERVICIO NACIONAL DE SALUD
CENTRAL DE ABASTECIMIENTO

PROPUESTAS PUBLICAS

N.o 511	3.500 Mtrs.	Hule o plástico para camas, para el día 31 de enero de 1957, a las 15 horas.
N.o 512	1	Máquina soldadora eléctrica de 15 a 300 Amp., rotativa, para el día 31 de enero, a las 16 horas.
N.o 513	55.000	Botones blancos y negros.
	52.500	Alfileres de gancho.
	600	Bobinas hilo blanco N.o 40x2.400 yds., para el día 1.o de febrero, a las 15 hrs.
N.o 514	23.000	Artículos de loza (vajilla), para el día 1.o de febrero de 1957, a las 17 horas.
N.o 515	10.000 Mtrs.	Género esponja, 1,40 ancho.
	10.000	Toallas 0,55x0,90 mt., para el día 4 de febrero de 1957, a las 15 horas.
N.o 516	134 Glns.	Pintura, aceite linaza, etc., para el día 5 de febrero de 1957, a las 15 horas.
N.o 517		Artículos de Aluminio, para el día 7 de febrero, de 1957, a las 15 horas.
N.o 518	3	Refrigeradores de 100', para el día 8 de febrero de 1957, a las 15 horas.

Bases y antecedentes, solicitarlos a la Central de Abastecimiento del Servicio Nacional de Salud, Sección Adquisiciones, Avda. Matta N.o 644, Santiago.

EL JEFE

Dirección de Pavimentación Urbana
CHILE

PROPUESTAS PUBLICAS

COMUNA DE MACHALI
PUEBLO DE COYA

Se postergan para el 31 de enero de 1957, a las 16 horas, la apertura de las propuestas públicas solicitadas para el suministro y colocación de tubos, en diversas calles del Pueblo de Coya, de la comuna de MACHALI, las que se abrirán con las mismas bases en la Alcaldía de MACHALI.

EL DIRECTOR SUPLENTE

DIRECCION DE PAVIMENTACION URBANA
CHILE

PROPUESTAS PUBLICAS

COMUNA DE ÑUÑOA

Se solicitan propuestas públicas para la ejecución de obras de pavimentación, en el CAMINO LO HERMIDA, de la comuna de ÑUÑOA, con un presupuesto oficial de $ 7.999.427:

a) 3.900 metros cuadrados calzadas hormigón de cemento vibrado, de 0,15 m. de espesor, dosificación "B", y obras complementarias.

Las propuestas se abrirán en la Alcaldía de ÑUÑOA, el jueves 7 de febrero de 1957, a las 11 horas, y para optar a ellas se requiere estar inscrito en el Registro de Contratistas de la Dirección de Pavimentación Urbana, en PRIMERA, SEGUNDA o TERCERA CATEGORIA.

Consultar bases y antecedentes en la Oficina de Partes de la Dirección de Pavimentación Urbana, calle Moneda N.o 723, Santiago.

EL DIRECTOR SUPLENTE

Cinco favoritos de "La Nación" ganaron ayer en el Club Hípico

Fueron ellos Alegadora, Dolorido, con dividendo éste de $ 88; Vía Apia, Morsa y Retobado, que actuó en corral con Me Estafa para los efectos de las apuestas.— En las otras carreras ordinarias triunfaron Flor del Nilo, Prosaica, Tentempié, que pagó $ 255, y Santini.

No hubo más sorpresa de proporciones que la de Tentempié, ayer en el Club Hípico. Se trataba de un elemento de tres años que había estado comportándose en forma muy deficiente en pruebas de perdedores, de manera que se justificó ampliamente el dividendo de $ 255, que repartió a ganador. Todas las otras carreras fueron ganadas por contendores favoritos o con opción.

De los que recomendamos en nuestra edición de ayer triunfaron cinco: Alegadora; Dolorido, con dividendo de $ 88; Vía Apia, Morsa y Retobado, que actuó en corral con Me Estafa. Varios de nuestros otros favoritos alcanzaron colocaciones secundarias.

FLOR DEL NILO LOGRA SU PRIMER TRIUNFO.— Se dio comienzo a la reunión con la prueba reservada a potrancas de tres años perdedoras, que fue ganada con facilidad por Flor del Nilo.

Caresse se apoderó de la delantera cuando se dio la partida, lanzándose en su persecución Chevreuse, Flor del Nilo, Borincana, Mandrágora y George Sand, mientras al fondo quedaba Golden Plaid. La puntera entró con muchas energías a la recta, pero luego fue alcanzada por Chevreuse, que a su vez fue superada por Flor del Nilo, que de unos cuantos saltos pasó adelante, con la victoria totalmente asegurada. En efecto, el ataque final de Mandrágora sólo la permitió conseguir el segundo premio, a tres cuerpos de la hija de Borneo. Tercera entró Chevreuse, a uno; cuarta, Caresse, a tres cuartos; quinta, La Rambla, a cuatro largos; sexta, Susa; séptima, George Sand; octava, Orangeada; novena, Borincana; décima, Perla Elegante; décimoprimera, Andorina, y décimosegunda y última, Golden Plaid.

ALEGADORA CORRESPONDIO AMPLIAMENTE.— En su segunda presentación Alegadora se impuso con holgura, contando, como era lógico, con la más alta cotización.

Templaria y Churumbela se disputaron el mando en los tramos iniciales, escoltados por Sinagoga, que precedía a Alegadora y Golden Love, viéndose al fondo a Carmina. En los comienzos de la recta, Churumbela tomó ventaja a Templaria, pero entonces apareció Alegadora, que rápidamente la alcanzó y dejó atrás, para terminar el recorrido dos cuerpos antes que Churumbela, que aventajó por igual distancia a Templaria. Cuarta, Sinagoga, a dos; quinta, Golden Love, a tres cuartos; sexta, Carmina; séptima, Guindalera, y octava y última, Miss Valdivia.

DOLORIDO PASO A SER GANADOR.— Nuestro favorito Dolorido pagó $ 88 por unidad de diez, al hacer suya estrechamente la sexta serie de velocidad.

A los pocos metros corridos, Jack tomó resueltamente la vanguardia, seguido de Sofrenada, Fratino, Miss Choker y Dolorido, y en el último lugar Justicia. Al entrar al derecho, Jack se desprendió de Sofrenada, avanzando Dolorido y Miss Choker. Resultó más efectiva la atropellada de Dolorido, que a cien metros de la meta igualó posiciones con Jack, y a pesar de la resistencia que éste opuso, logró batirlo al final por medio pescuezo. Tercera se clasificó Miss Choker, a medio cuerpo; cuarto, Arco Iris, a tres cuartos; quinta, Sofrenada, a una cabeza; sexto, Delmonte; séptimo, Fratino; octava, Justicia, y noveno y último, Picotazo.

PROSAICA EN UNA DISPARADA DE EXITO.— Debido a la ventaja que pudo tomar en los comienzos de la recta, Prosaica logró mantener el primer puesto en la condicional para elementos de tres años ganadores de una.

El Gabacho "picó" en punta, pero de inmediato entregó el mando a Karranza, que lo mantuvo unos cien metros, cediéndolo a Prosaica, que se cortó dos cuerpos sobre Karranza, quedando tercero Blue Heaven, que retrogradó en seguida, más atrás Fortunata, Sunfair y El Gabacho, y penúltimo, Topacio, delante de Muzluna. Al entrar a la recta, Prosaica aumentó considerablemente la ventaja indicada, y hasta la mitad de las tribunas populares ninguno de los otros le descontaba terreno. Allí surgió Topacio, que indicó de inmediato que no podría dar alcance a la puntera, al mismo tiempo que Blue Heaven arremetía con grandes bríos. En los últimos cien metros, este último descontó un terreno enorme, pero la meta salvó a Prosaica de la derrota, llegando cuando aún mantenía un pescuezo sobre el hijo de Blue Boy. Tercero, a un cuerpo, fue Topacio, que era gran favorito; cuarto, Sunfair, a medio cuerpo; quinta, Karranza, a cinco; sexto, Darius; séptima, Muzluna; octavo, El Gabacho, y novena y última, Fortunata.

VIA APIA SE IMPONE POR AMPLIO MARGEN.— Nuestra favorita Vía Apia se adjudicó en forma poco menos que aplastante la quinta serie A de ligereza.

Cuando se definieron las posiciones, se vio que Vía Apia se apoderaba resueltamente de la delantera, marcando dos cuerpos sobre Senescalla, a continuación de la cual se ubicaron Nadine, Thamara Ly y Miss Picadilly, y a la retaguardia Ministerio. Seguida siempre por Senescalla y Nadine, la puntera aseguró el triunfo muy temprano, entrando a terciar en la lucha que se produjo por el segundo premio King Mow, que en los últimos tramos lo consiguió por "ojo mágico". Vía Apia terminó cuatro cuerpos antes que éste, que aventajó por una cabeza a Senescalla; cuarta, Nadine, a un pescuezo; quinta, Miss Picadilly, a dos cuerpos; sexta, Miss Purity; séptimo; octava, Lady Sire; noveno, Ministerio, y décima y última, Thamara Ly.

MORSA EN VIGOROSA ATROPELLADA.— Morsa, que contó con la más alta cotización, obtuvo una bonita ganancia en el handicap ascendente de 2.000 metros.

Dominadora fue la primera en verse al frente cuando el grupo de diez adversarios —no corrió Regionalista—, fue despachado en una línea, lanzándose en persecución de ella Beethoven y Vergniaud. Estos tres se desprendieron hasta cuatro cuerpos de otro grupo que encabezaban Contralor y Caracoles, quinta venía La Señoría, penúltima Morsa y último Verdi, perdiendo a cada momento más terreno. En los 1.500, los tres primeros se juntaron y luego Beethoven se adelantó a Vergniaux, quedando tercera Dominadora, cuarto Contralor, quinto Caracoles y penúltimo ahora Altozano delante de Verdi. Una vez en tierra derecha Beethoven desapareció ante el avance del grupo, y al iniciarse las galerías luchaban por el triunfo Vergniaux, Contralor y Caracoles, mientras Morsa se hacía presente por cuarta línea y La Señoría atacaba también con seguridad. A 150 metros de la meta, Morsa dominó a sus enemigos y tomó en seguida ventaja a La Señoría, a la que batió al final por un cuerpo. Tercero entró Caracoles, a tres cuartos, cuarto Contralor, a dos, quinto Altozano, a media cabeza, sexto Haddick, séptimo Vergniaux, octava Dominadora, noveno Beethoven y décimo y último Verdi.

TENTEMPIE CON DIVIDENDO DE $ 255.— Por la sorpresa de Tentempié, un elemento que no había salido aún de perdedor, se resolvió la quinta serie de mil metros.

Tentempié, Jirón y Mateo comandaron el lote en las primeras distancias, quedando por fin Jirón en punta, muy cerca de éste Mateo, tercero Tentempié, a continuación Limatambo, Desconocida y Fumando Espero y al fondo Príncipe Moro. King Bay se quedó en las huinchas, terminando el recorrido al galope mucho después que los otros.

En tierra derecha, Tentempié presentó lucha a Mateo y Jirón, dominándolos antes de iniciarse las galerías, altura en que avanzó Desconocida, que en ningún momento fue capaz de amagar seriamente las posiciones de Tentempié, al que escoltó en el disco a tres cuartos de cuerpo. Tercero se clasificó Mateo, a medio, cuarto Jirón, que era el favorito, a un pescuezo, quinto Delicado, a dos cuerpos, sexto Limatambo, séptimo Príncipe Moro, octavo Jersey, noveno Fumando Espero y décima y última Thailandia.

RETOBADO EN CORRAL CON ME ESTAFA.— En penúltimo término se corrió la tercera serie de mil metros, que fue ampliamente ganada por Retobado, que con Me Estafa formó el corral favorito en las apuestas.

Parralito partió adelante, pero luego Guinea y Obi se disputaron la delantera, seguidos de cerca por Retobado, que precedía a Me Estafa, quinto quedó Parralito y cerrando la marcha Pilote. En plena curva, Retobado alcanzó a los punteros y entró a la recta seguido de Obi, cuya embestida detuvo sin mayor apremio, y desprendiéndose más y más de éste, terminó el recorrido con cinco y medio cuerpos de ventaja. Tercera entró Heritage, a cabeza y en avance final muy abierto cuarto Louvre, a pescuezo, quinto Ilo, que largó con desventaja, a un cuerpo, sexto Parralito, séptimo Me Estafa, octavo Butler, noveno Antares, décima La Nacional, 11.a Guinea, 12.o Money Seeker y décimo tercero y último Pilote.

SANTINI CLAUSURA LA REUNION.— Con más de 25 minutos de atraso se corrió la última carrera, que fue ganada en lúcida forma por el favorito Santini.

Suzuki y Unica lucharon por la punta desde que se alzaron las huinchas, seguidas de La Pallice, Fumarola, Norway y Santini, mientras en los últimos puestos se divisaban Cuyaba, Ba y Adonis. Las dos líderes siguieron peleando unos cien metros de la recta, dando allí Suzuki señales de debilidad, al mismo tiempo que avanzaba simultáneamente Santini y La Pallice. Mucho más efectivo el ataque del caballo, aseguró la victoria a ochenta metros de la meta, que cruzó con un cuerpo de ventaja sobre La Pallice, que por "ojo mágico" precedió por medio pescuezo a Unica. Cuarto Norway, a uno un cuarto de cuerpo, quinta Suzuki, a uno y medio, sexta Roca Mora, séptima Fumarola, octava Beduina, noevno Peter Tom, décima Ba, 11.o Remezón, 12.o Cuyaba y décimotercero y último Adonis.

Los premios y caballos que dieron puntos en el Concurso de Pronósticos

En la nueva rueda del Concurso de Pronósticos, efectuada en combinación con las ocho primeras carreras del Club Hípico, se distribuirán los siguientes premios:

Primero	$ 755.433
Segundo	314.764
Tercero	125.905
Cuarto	62.952

DIERON PUNTOS

Primera	7	12
Segunda	1	3
Tercera	1	9
Cuarta	9	1
Quinta	3	2
Sexta	7	2
Séptima	7-8	9
Octava	11	8

Extraordinario derrotó por escaso margen a Tinta China en la carrera especial del Club

Con el retiro de Quilantal, fueron siete los competidores de la Carrera Especial "Francisco Freire", donde estuvieron muy divididas las opiniones de los apostadores, cerrando al final favorito Instituto, con pocos boletos más que Pavlova, Potasio y Anguille. Los tramos finales dieron margen a una bonita pelea, de la que salió airoso Extraordinario, por media cabeza sobre la luchadora y sufrida Tinta China.

Primero Pavlova, seguida de Extraordinario, después éste, y finalmente Instituto a los ciento cincuenta metros corridos, señalaron el camino, cortándose el hijo de Cimarrón, dos cuerpos sobre Tinta China, y quedando tercero Extraordinario; cuarta Pavlova, quinta Anguille, y penúltimo Potasio delante de Bucanero. En esta forma entraron a la recta, en cuyos comienzos Tinta China cargó sobre Instituto, y cuando lo dominaba netamente a 300 metros del disco cayó sobre ella Extraordinario, que alcanzó a marcar casi un cuerpo sobre la defensora del "Gabriela". Parecía que Extraordinario iba a ganar con facilidad, cuando se vió que Tinta China reaccionaba con singular guapeza, entrando a terciar en la pelea Potasio, en fuerte ataque desde el fondo. En los últimos 50, Tinta China estuvo a punto de alcanzar a Extraordinario, que por "fallo fotográfico" superó por media acbeza a su tenaz rival. Tercero entró Potasio, a medio cuerpo; cuarto Instituto, a cinco y medio; quinta Pavlova, a seis; sexta Anguille, y séptimo y último Bucanero.

Resultados Generales de las Carreras de Ayer en el Club Hípico

PRIMERA CARRERA.— 1.200 metros.— Condicional.— $ 260.000 al primero.—

		G.	P.
1.o	FLOR DEL NILO, 48, por Borneo II y Súplica, del señor F. G. Huidobro; jinete R. Gatica	44193	14520
2.o	Mandrágora, 52; R. Parodi	64280	20613
3.o	Chevreuse, 52; R. Parada	11508	4045
4.o	Caresse, 52; E. Salas	18939	9278
	Andorina, 52; R. Montoya	2467	1090
	Borincana, 50; F. Zúñiga	22789	8260
	Perla Elegante, 50; J. Rodriguez	933	394
	Susa, 48; J. Castro	3029	1498
	George Sand, 52; C. Pezoa	7680	3448
	Golden Plaid, 48; H. Pilar	4170	1675
	La Rambla, 50; E. Contreras	7520	2825
	Orangeade, 52; J. Escobar	9667	3535
		197180	68181

GANADA por 3 y 1 cpos.— Tiempo: 1.12 1|5.— Prep.: M. Amaya.— No corrió: La Vesna.
DIVIDENDOS: $ 33 y 13; 12 y 19.

SEGUNDA CARRERA.— 1.000 metros.— Condicional.— $ 320.000 al primero.—

		G.	P.
1.o	ALEGADORA, 52; por Vicinity y Discusión del Stud Lohengrin ;jinete R. Parodi	68736	13277
2.o	Churumbela, 52; J. Escobar	33813	10570
3.o	Templaria, 50; E. Contreras	22736	7603
4.o	Sinagoga, 50; F. Zúñiga	6814	2586
	Carmina, 52; E. Salas	3553	1490
	Golden Love, 52; C. Pezoa	7774	3670
	Guindalera, 52; R. Parada	31966	7914
	Miss Valdivia, 52; R. Montoya	6392	2037
		181784	40447

GANADA por 2 y 2 cpos.— Tiempo: 1.— Preparador: G. Urquidi.— Corrieron todos.—
DIVIDENDOS: $ 20 y 11; 12 y 12.

TERCERA CARRERA.— 1.000 metros.— sexta serie.— $ 170.000 al primero.—

		G.	P.
1.o	DOLORIDO,55; por Bacardi y Flojera del Stud Parral; jinete M. Díaz	19069	6131
2.o	Jack, 49; R. Castillo	40986	14393
3.o	Miss Choker, 51; M. Gatica	48834	16102
4.o	Arco Iris, 53; E. Contreras	17304	6470
	Picotazo, 53; E. Márquez	2708	1007
	Delmonte, 52; H. Pilar	32918	11520
	Fratino, 50; L. E. Toledo	29667	11314
	Justicia, 50; V. Alvear	7079	2770
	Sofrenada, 49; F. Zúñiga	27792	10170
		226337	70877

GANADA por 1|2 pesc. y 1|2 cpo.— Tiempo: 1 4|5.— Prep.: D. Miranda. No corrió: Humarazo.
DIVIDENDOS: $ 88 y 22; 15 y 15.

CUARTA CARRERA.— 1.500 metros.— Condicional.— $ 250.000 al primero.—

		G.	P.
1.o	PROSAICA, 49; por Bromazo y Protea del señor C. Silva; jinete F. Zúñiga	53443	17878
2.o	Blue Heaven, 54; E. Contreras	21625	7453
3.o	Topacio, 56; R. Parodi	163144	42863
4.o	Sunfair, 56; J. Escobar	28515	8323
	Darius, 56; E. Salas	9940	3180
	El Gabacho, 56; E. Saavedra	17720	6181
	Fortunata, 53; A. Salazar	92726	23028
	Karranza, 49; R. Castillo	15927	8244
	Muzluna, 49; V. Romero	4405	2359
		407445	119509

GANADA por pesc. y 1 cpo.— Tpo.: 1.31 1|5.— Prep.: J. Cavieres.— Corrieron todos.—
DIVIDENDOS: $ 56 y 146 19 y 11.

QUINTA CARRERA.— 1.000 metros.— Quinta serie.— $ 170.000 al primero.

		G.	P.
1.o	VIA APIA, 54 kilos; por Greeck Star y Venetia, del Stud Anita; jinete, E. Saavedra	113597	33619
2.o	King Mow, 54; A. Poblete	82892	23251
3.o	Senescalla, 48; S. Allende	85010	26561
4.o	Nadine, 52; J. Escobar	74789	19199
	Ministerio, 56; R. Silva	8879	2523
	Lady Sire, 52; A. Núñez	56364	16230
	Miss Purity, 51; L. Toledo	19811	3195
	Thamara Ly, 51; V. Alvear	11422	4300
	Guillermo, 50; F. Zúñiga	94896	30984
	Miss Picadilly, 50; H. Obregón	33937	14608
		581597	174460

GANADA por cuatro cuerpos; el tercero a una cabeza.— Tiempo: 59 3|5.— Preparador: A. Bullezú.— Corrieron todos.
DIVIDENDOS: $ 38 y 14; $ 16 y 16.

SEXTA CARRERA.— 1.500 metros.— Especial.— $ 400.000 al primero.

		G.	P.
1.o	EXTRAORDINARIO, 49 kilos; por Cimarrón II y Explosión, del Stud Royal; jinete A. Núñez	90752	29632
2.o	Tinta China, 55; J. García	67921	18733
3.o	Potasio, 58; L. Espinoza	119120	27130
4.o	Instituto, 50; C. Pezoa	115269	32350
	Anguille, 53; J. Escobar	103188	23152
	Pavlova, 51; H. Obregón	140957	36881
	Bucanero, 45; F. Arredondo	10775	5288
		647982	173370

GANADA por 1|2 cabeza; el tercero a 1|2 cuerpo.— Tiempo: 1.29 4|5.— Preparador: S. González.— No corrió Quilantal.
DIVIDENDOS: $ 53 y 23; $ 31.

SEPTIMA CARRERA.— 2.000 metros.— Ascendente.— $ 240.000 al primero.

		G.	P.
1.o	MORSA, 52 kilos; por Brazza y Moussinka, del señor L. Pino; jinete, H. Salas	134943	38860
2.o	La Señoria, 47; R. Gatica	74686	27924
3.o	Caracoles, 58; A. Núñez	56137	13377
4.o	Contralor, 58; E. Saavedra	60238	16568
	Verdi, 58; A. Parada	10910	4439
	Dominadora, 57 ;J. E. Bravo	83249	23211
	Beethoven, 56; C. Pezoa	59720	18634
	Vergniaux, 53; E. Soto	63890	20627
	Altozano, 46; F. Arredondo	30089	10708
	Haddick, 45; H. Obregón	11265	5100
		583107	178448

GANADA por un cuerpo; el tercero a 3|4 de cuerpo.— Tiempo: 2.5 2|5.— Preparador: R. Rabello.— No corrió Regionalista.
DIVIDENDOS: $ 32 y 14; $ 16 y 23.

OCTAVA CARRERA.— 1.000 metros.— Quinta serie.— $ 170.000 al primero.

		G.	P.
1.o	TENTEMPIE, 51 kilos; por Tennyson y Cachorra, del Stud Ripaco; jinete, R. Montoya	19548	7434
2.o	Desconocida, 52; R. Parodi	84082	23988
3.o	Mateo, 52; E. Salas	74375	23430
4.o	Jirón, 53; J. Escobar	160320	38197
	Thailandia, 56; A. Núñez	42818	11987
	Principe Moro, 55; L. Toledo	72231	16450
	Limatambo, 54; R. Ledesma	5478	2799
	Fumando Espero, 53; H. Salas	112618	34099
	King Bay, 52; C. Pezoa	30258	7279
	Jersey, 50; L. Fuentes	15553	5764
	Delicado, 49; H. Olguín	57540	18844
		674821	190271

GANADA por 3|4 de cuerpo; el tercero a 1|2 cuerpo.— Tiempo: 1 3|5.— Preparador: V. Ramírez.— No corrieron: Bochorno y El Interamericano.
DIVIDENDOS: $ 255 y 48; $ 22 y 22.

NOVENA CARRERA.— 1.00 metros.— Tercera serie.— $ 180.000 al primero.

		G.	P.
1.o	RETOBADO, 52 kilos; por Faubourg y Rebonita, del Stud El Rosarino; jinete, J. Escobar	111028	18889
2.o	Obi, 54; A. Poblete	157806	34674
3.o	Heritage, 53; E. Contreras	12250	2020
4.o	Louvre, 50; C. Pezoa	61432	13382
	Antares, 58; A. Núñez	32449	8103
	Ilo, 57; E. Saavedra	45887	12180
	Guinea, 54; A. Martínez	67522	14197
	Me Estafa, 54; R. Parodi	124950	26349
	Butler, 52; E. Salas	25436	7683
	Pilote, 51; F. Zúñiga	51379	14354
	Money Seeker, 46; M. Gatica	7053	1721
	Parralito, 46; V. Romero	17717	6407
	La Nacional, 45; H. Obregón	88418	21926
		803327	182545

GANADA por 5 1|2 cuerpos; el tercero a una cabeza.— Tiempo: 59.— Preparador: J. Melero.— Corrieron todos.
DIVIDENDOS: Ganador del corral Retobado-Me Estafa: $ 26; placé de Retobado, 24; placé de Obi, 17, y placé de Heritage, $ 110.

DECIMA CARRERA.— 1.000 metros.— Cuarta serie.— $ 170.000 al primero.

		G.	P.
1.o	SANTINI, 54 kilos; por Forest Row y Signorina, del Stud Vesna; jinete, R. Parodi	200588	34235
2.o	La Pallice, 55; E. Soto	57733	18633
3.o	Unica, 51; J. Escobar	159454	30075
4.o	Norway, 56; E. Saavedra	80411	18807
	Cuyaba, 55; A. Núñez	44900	9650
	Peter Tom, 54; J. García	97341	21835
	Fumarola, 53; R. Montoya	88380	21344
	Suzuki, 53; E. Contreras	133262	6940
	Adonis, 52; H. Espinoza	13976	4531
	Remezón, 51; F. Zúñiga	102086	27150
	Roca More, 50; F. Arredondo	70576	20994
	Ba, 49; M. D'Andrea	19535	5814
	Beduina, 45; L. Fuentes	30149	8371
		1097391	246435

GANADA por dos cuerpos; el tercero a 1|2 pescuezo.— Tiempo: 59 2|5.— Preparador: L. G. Alvarez.— Corrieron todos.
DIVIDENDOS: $ 40 y 20; $ 30 y 21.

A causa de la rodada que sufrió en la séptima carrera del Chile, murió el jinete Héctor Hevia

Con emocionada sorpresa recibieron ayer los círculos hípicos la noticia que indicó la muerte del jinete Héctor Hevia, a causa de la rodada que sufrió en la séptima carrera de la mañana, conduciendo al mañoso caballo Lobo.

Es un hombre más que se agrega a la larga lista de estos muchachos que se han accidentado en el ejercicio de su profesión, que si bien para ellos resulta muy grata en cierto sentido, los obliga a arriesgar la vida en forma permanente. Su juventud y el azar de su labor los convierten en figuras centrales de la hípica y de vez en cuando una de ellas desaparece para siempre, ante la consternación de todos.

Héctor Hevia, tenía sólo 24 años de edad, y muchos ya de jinete. Frecuente ganador, era uno de los mejores látigos livianos actuando en nuestras pistas. Hace poco había formado su hojar y deja dos hijitos, de año y medio uno, y de meses el otro. Trabajador y correctísimo, se distinguía por el empeño que gastaba en ganar una carrera. Nunca tuvo miedo y esta fue talvez la causa de su caída. Ayer venía muy encajonado y no trató de evitar el peligro sujetando a su caballo, hasta que se enredó con otro y se produjo el accidente. No pudo recobrar el conocimiento y murió, a las 17.30 horas, en el Instituto Traumatológico, diagnosticándose como motivo de su deceso una conmoción cerebral.

Como primer homenaje en recuerdo del jinete desaparecido, los que actuaron en la penúltima carrera de la tarde se alinearon con sus caballos frente al paddock, mientras el público guardó un minuto de silencio.

Con 57 kilos venció fácilmente Leopoldo a Nogaró en la Carrera Especial "Tarapacá"

Los ocho anotados se presentaron ante las cintas en la carrera especial "Tarapacá", handicap sobre 1.200 metros, con $ 400.000 al ganador.

A los pocos metros de la partida ya Leopoldo tomaba ventaja sobre Peggy, Nogaró y Flying Fool, al que seguían Primor, Gouvernant y último quedó Pasatiempo. Leopoldo, demostrando gran entrenamiento mantuvo su colocación y entró al derecho adelante, perseguido por Flying Fool y Nogaró. En las galerías Nogaró inició vistoso avance, pero Leopoldo lo anuló en todo momento y con facilidad logró finalizar el recorrido un cuerpo y cuarto antes que el hijo de Nasr-Ed-Din. El tercer puesto, a respetables 5 cuerpos, lo conservó Flying Fool, delante de Busquillo y quinto finalizó Gouvernant.

En la última colocación Peggy, que tuvo alta cotización.

Fue aplaudido a su regreso al pesaje el jinete Clemente Ojeda, que logró un máximo rendimiento del ganador, pupilo de A. H. García, que cumplió esta performance en el buen tiempo de 1.11 4|5 y con un peso físico de 525 kilos.

Semana de los $ 199.-

POLERAS marineras p|niños	en $	199
CINTURONES de cuero p|hombre	" "	199
CAMISITAS para guaguas	" "	199
CUADROS con puño p|señora	" "	199
CALCETIN fino p|hombre	" "	199
GUANTES de fina malla de seda	" "	199
SOQUETES para colegiales	" "	199
SOQUETES Monarch p|hombre	" "	199
SLIPS acordonados para niño	" "	199
HUINCHA para sastre, importada	" "	199
2 GRINGUITOS y 5 PERLINAS	" "	199
2 JABONES LUX en escama	" "	199
1 PAR de medias de seda sin falla	" "	199
2 PAÑUELOS mercerizados p|hombre	" "	199
2 PARES SOQUETES p|hombre, fantasía	" "	199
TREINTA HOJAS de afeitar Legión Extranjera, dorada	" "	199
DIEZ HOJAS de afeitar Gillette dorada	" "	199

ALMACEN DISTRIBUIDOR DE LA INDUSTRIA CHILENA
BANDERA 660 — BANDERA 660

EL VALEROSO, CON LUIS ESPINOZA, SE ANOTO LA MEJOR SERIE DE AYER EN LA PALMA

Maquilero (Master Bowman) debutó vencedor en los 850 metros para productos. — Las carreras restantes fueron ganadas por Cierva, Botecito, Cibonell, Pega Pega, Cow Boy, Experto, Quitasol y Bombat Duck.— Resultados generales completos y los acuerdos de los Comisarios.

el extenso programa de ayer en La Palma. El mayor dividendo fue el de Cow Boy, que montado por Ma nuel Ocampo, abonó $ 619 al vencer a Hélice en la séptima carrera. Entre los jinetes F. Toro y H. Salas, ganaron dos carreras cada uno.

CIERVA EN LA PRIMERA.— Isla de Capri fue retirada de la primera carrera y el grupo fue puesto en carrera con Fiterari adelante, seguido por Jamborée, El Misterioso, Chiripín y Cierva, quedando última Agraciada.

Poco antes de llegar a la curva, Cierva avanzó al segundo puesto y en la tierra derecha, luego dejó atrás a Fiterari, tomando dos largos de ventaja. No tuvo enemigos en las últimas distancias la hija de Cimarrón y pudo terminar el recorrido con dos cuerpos y medio sobre Heredado, que también dominó a Fiterari. El cuarto puesto lo ocupó Ralein, delante de El Misterioso. Sexto Goodwine y séptima llegó Marne. Alentado y Jamborée en los últimos puestos.

MAQUILERO, POR MASTER BOWMAN Y KOKETKA.— Excelente impresión dejó este debutante, pupilo de Silvio Micelli, al imponerse con facilidad en los 850 metros para productos de 2 años. Fiat, Mi Viejo y Pelagonte, lucharon por el primer puesto, desde que se dio la partida, seguidos por Carril y Maquilero. En los primeros metros del derecho Maquilero avanzó al segundo puesto y luego de breve lucha con Mi Viejo lo dominó ampliamente y siguió en fácil acción hasta terminar el recorrido con cuatro y medio cuerpos sobre el de Maggi. Tercera llegó Jadisha delante de Lince, Carril y Lilibet. Séptima María del Sol y en los últimos puestos El Comisario y Pitorra. Poco antes de la partida, Negra Linda lesionó a su jinete —H. Salas— y hubo de ser retirado, devolviéndose las apuestas.

BOTECITO EN LA TERCERA.— Colonial fue retirado de los 1.400 metros para tres años no ganadores y Fugado, Sabal, Soberbio y Piélago, fueron los punteros, seguidos de Botecito y Artigas. Al fondo quedó Stacatto. Luego Sabal desplazó a Fugado y en la tierra derecha avanzaron Artigas y Botecito. Más efectivo fue este pupilo de De la Cerda y, bien jineteado por Escobar, liquidó la carrera en su favor y en la llegada precedió por tres cuartos de cuerpo a Artigas. A dos cuerpos entró tercero Fugado, delante de Frívolo. Quinto Baremo, sexto Jurídico y últimos Amortizado y Adriano.

CIBONELL EN LA CUARTA.— Los 19 enemigos participaron en la cuarta carrera y Mala Cara tomó el primer puesto, seguido por Primoroso, Owan, Vis a Vis y La Chispita y en la última colocación quedó Veuve Cliquot. El puntero se mantuvo hasta la tierra derecha, pero frente a las galerías avanzaron Cibonell, La Chispita y Sande, que se fueron en lucha hasta la meta, donde Cibonell se anotó medio cuerpo sobre La Chispita. A igual distancia finalizó tercero Sande, delante de Vis a Vis. Quinto llegó Mala Cara y sexta La Bienvenida. Ultimo Owam.

PEGA PEGA EN LA QUINTA.— Toesca y Rhodesia fueron retiradas de la quinta carrera y la partida se dio con Penquista, Why Not y Tatita, en los primeros puestos y por haber partido mal quedaron al fondo Mi General, Ciruelo y Tupai, éste lejos. En los 1.200 metros Ecuador desplazó a los punteros y el veloz hijo de Flexton se mantuvo delante del grupo hasta la entrada al terreno derecho, donde lo dejaron atrás Pega Pega, Rodada y Tatita. Desde las galerías se empeñaron en reñida lucha Rodada con Pega Pega y la fotografía estableció el triunfo de Pega Pega por cabeza sobre la hija de Mac Mahon. El tercer puesto lo conquistó Penquista, en avance por fuera. Cuarta Tatita y quintó llegó Ecuador. Penúltimo Ciruelo y último Tupai.

EL VALEROSO EN LA SEXTA.— Retirado Bastián, su compañero de corral El Valeroso afrontó un marcado favoritismo en las apuestas, al que respondió en buena forma, con la experta dirección de Luis Espinoza. La Begum tomó la punta, seguida la veloz alazana por Batallón, Pífano, Leona y El Valeroso. Al fondo se colocaron Aurancio y Américo, éste por haber partido en desventaja. La puntera se mantuvo hasta la entrada a la recta final delante de sus enemigos, pero frente a las populares, El Valeroso le ofreció lucha y pese a que se defendió la hija de Afghan, luego la superó netamente y en la meta la derrotó por tres cuerpos. En avance de última hora, conquistó el tercer puesto Américo, delante de Batallón. Quinto Pífano, sexto Aurancio y último Lucks All.

COW BOY CON DIVIDENDO DE $ 619.— Con la monta de Manuel Ocampo, regresado recientemente del extranjero, y el alto dividendo anotado se impuso este pupilo de Alvaro López en la segunda serie del handicap de 1.400 metros.

La carrera se desarrolló con Turista, Uranio, Cow Boy y Hélice en los primeros metros y a poco de la partida rodó Lobo, quedando tendido en la pista su jinete H. Hevia. El compacto grupo continuó con Cow Boy en la vanguardia, seguido de Turista, Cesareón, Patrullero y Hélice.

Al entrar el terreno derecho Cow Boy buscó la parte exterior y continuó delante de sus rivales, exigido a fondo por Ocampo. En las últimas distancias atropelló con firmeza Hélice, pero Cow Boy pudo mantener sobre la de Chamorro, en la meta, el pescuezo de ventaja. A medio pescuezo llegó tercero Cesareón, delante de Patrullero. Quinto Utopista y sexto Rufus. Ultimo Pergamino, cuyo jinete perdió los estribos.

EXPERTO EN LA OCTAVA.— Los 20 anotados compitieron en la octava y al darse la partida lucharon por el primer puesto Ondulante, Reims, Dunhill, Cuba de Plata y Mandatario, en tanto al fondo venía Dinar. Luego Ondulante quedó libre y poco antes del codo final se vio superado por Dunhill. En los pirmeros metros del derecho Dunhill logró más de un cuerpo a su favor, pero luego avanzó con gran empuje Experto y después de breve lucha, Experto dominó la situación en su favor hasta finalizar la distancia con dos cuerpos y cuarto sobre Fido. El tercer puesto lo conservó Dunhill, delante de Samaritano. Quinto Kebir y último llegó Mandatario.

QUITASOL EN LA NOVENA.— Kanmakán y Losita fueron retirados de la novena carrera y al ser puesto en carrera el grupo, lucharon por el primer puesto High Day, Furtivo, Conocida y Libor, al que seguían El Croca y Coimbra. Aguilón quedó último y Quiñimacu desmontó a su jinete, quien luego volvió a montar y corría lejos del grupo. Luego High Day y Furtivo corrieron apareados hasta llegar a la tierra derecha, donde rodó Furtivo y también Promisorio. Liliácea con Libor quedaron luchando por el primer puesto y cuando la yegua conseguía alguna ventaja atropelló violentamente por el centro del campo Quitasol y luego pasó al primer puesto y en la meta aventajó por cuerpo y cuarto a Liliácea. El tercer puesto lo mantuvo Libor delante de Río Claro. Quinto Hig Day y sexto El Croca. Ultimo Quiñimacu.

BOMBAT DUCK EN LA FINAL.— La carrera de clausura fue disputada por los 18 anotados y de ellos el primero en adelantarse fue Palanquín que tomó dos largos sobre Al Justo, Buzenval, Bombat Duck y Rector, al que seguían Volière y Petronia. Palanquín se mantuvo hasta los 700 metros en punta, pero allí se le apareó Al Justo, y al entrar al derecho Al Justo quedó libre adelante. Avanzaron entonces con firmeza Bombat Duck y Rector, que se empeñaron en reñida lucha con Al Justo, que se defendió mucho. En estrecho final pudo imponerse por el pescuezo Bombat Duck sobre Rector y el tercer puesto, a nariz, lo mantuvo Al Justo delante de Petronia. Quinta Jarretera y sexto Rosamel. Ultimo Smoke Cloud.

La reunión terminó con la carrera de eliminación, que fue ganada por Lagunero sobre Pellín, Asturiano, Cubano, Castrito Rulengo y Carisen todos ellos eliminados y que van a la Dirección de Remonta.

Resultados Generales de las Carreras de Ayer en el Hipódromo Chile

PRIMERA CARRERA.— Premio "ALABARDA".— Séptima serie.— 1.200 metros.— $ 180.000 al primero.

		G.	P.
1.o	CIERVA 52.5; H. Salas por Cimarrón y Colmena, del Stud Torcuato	57413	21020
2.o	Heredado 50.5; G. Arancibia	33857	17182
3.o	Fiterari 45; R. Castillo	16970	6915
4.o	Ralein 50; B. García	6857	3345
5.o	El Misterioso 53.5; L. Toledo	11766	5385
6.o	Good Wine 53; A. Martínez	10405	4955
	Chiripín 53.5; J. Barrios	32035	14915
	S. Fortaleza 54.5; M. Alquinta	29653	11486
	Rencilla 54; J. Pombett	2940	1505
	Charmant 53; E. Molina	17075	8505
	Marne 51; F. Toro	28945	11805
	Alentado 50; A. Núñez	71273	30629
	Titulado 50; J. Aravena	5400	2353
	Agraciada 47; C. Paredes	15345	8384
Ult.	Jamboré 54.5; H. Espinoza	20965	7620
		360899	156068

GANADA por 2 1|2 cuerpos; el 3.o a 1 1|4 cuerpo.— Tiempo, 1.14 2|5; 400 metros en 22 3|5; últimos, en 26 3|5.— Retirada, Isla de Capri.— Preparador: Eque. Núñez.
DIVIDENDOS: $ 47 y 21; $ 23 y 44.

SEGUNDA CARRERA.— Premio "AFRODITA".— 850 metros.— Para productos de dos años, nacidos en Chile, no ganadores.— $ 350.000 al primero.

		G.	P.
1.o	MAQUILERO 53; R. Ledesma, por Master Bowman y Koketka, del Stud Jumiss	28622	7130
2.o	Mi Viejo 53; M. Díaz	65151	21583
3.o	Jadisha 51; C. Pezoa	16183	6238
4.o	Lince 54; E. Saavedra	18810	8016
5.o	Carril 54; H. Olguín	24012	8345
6.o	Lilibet 49; B. García	4562	2829
	Fiat 52; F. Toro	52982	22569
	El Comisario 54; U. Gaete	7027	2311
	Morfeo 53; J. Aravena	4574	1702
	Pelagante 54; E. Soto	24676	11869
	Amparito 49; E. Molina	2071	829
	María del Sol 51; H. Obregón	42146	15026
Ult.	Pitorra 49; H. Espinoza	585	450
		291401	108897

GANADA por 4 1|2 cuerpos; el 3.o a 3|4 cuerpo.— Tiempo, 51 3|5.— Retirados: Gran Rodada y Negra Linda.— Preparador: S. Micell.
DIVIDENDOS: $ 75 y 31; 17 y 34.

TERCERA CARRERA.— Premio "ACROBATA".— 1.400 metros.— Para potrillos de 3 años, nacidos en Chile, no ganadores.— $ 250.000 al primero.

		G.	P.
1.o	BOTECITO 56; J. Escobar, por Hinderer y Batanga, del Stud Pencahue	79059	34901
2.o	Artigas 56; E. Soto	42800	16907
3.o	Fugado 52; R. Castillo	35475	14325
4.o	Frivolo 56; O. Valenzuela	43789	15699
5.o	Baremo 52; V. Romero	9405	4992
6.o	Jurídico 55; A. Núñez	25839	10182
	Amortizado 52; F. Filches	650	436
	Piélago 56; G. Retamal	42241	17598
	Chalaco 52; J. Gálvez	990	330
	Everest 52; F. Castro	36937	14557
	Medrasito 56; H. Hevia	6525	3559
	Palquito 52; J. Castro	5171	2064
	Poderoso 56; J. E. Bravo	5820	3051
	Sabal 53; A. Martínez	20055	8339
	Soberbio 54; F. Zúñiga	6988	3929
	Stacatto 56; R. Montoya	5275	3572
	Subdelegado 55; C. Paredes	3110	1945
	Tesio 55; P. Ulloa	48384	17175
Ult.	Adriano 54; E. Molina	860	551
		419373	174127

GANADA por 3|4 cuerpo; el 3.o a dos cuerpos.— Tiempo, 1.27 2|5; 400 metros en 22 2|5; últimos, en 25 4|5.— Retirado, Colonial.— Preparador: C. de la Cerda.
DIVIDENDOS: $ 39 y 16; $ 22 y 24.

CUARTA CARRERA.— Premio "ALHAMBRA".— Séptima serie.— 1.400 metros.— $ 180.000 al primero.

		G.	P.
1.o	CIBONELL 50; F. Toro, por Cap. Hook y Cinta Rosa, del Stud Navarra	51903	20124
2.o	La Chispita 49; J. Barrios	15305	8597
3.o	Sande 55; H. Salas	102071	34358
4.o	Vis a Vis 48.5; V. Barra	2097	1551
5.o	Malacara 54; A. Martínez	7271	3471
6.o	La Bienvenida 46.5;	21871	9105
	Cillero 56; L. Toledo	14748	7411
	Figlia 56; U. Goete	6893	3333
	Triestina 54.5; C. Paredes	27518	12891
	Matuasto 53.5; A. Núñez	4084	1995
	Comodato 52.5; E. Soto	50056	22887
	Fille D'or 52.5; E. Molina	9867	4408
	Rumbeador 51; J. Aravena	12858	5044
	V. Clicquot 51; V. Alvear	1220	848
	Testonique 50.5; G. Arancibia	22068	12056
	Filito 50; J. E. Rodríguez	29655	13225
	Corona 49; F. Zúñiga	4047	1907
	Primoroso 46; H. Hevia	33257	15350
Ult.	Ovan 48.5; R. Castillo	38553	14144
		455342	192777

GANADA por 1|2 cuerpo; el 3.o a 1|2 cuerpo.— Tiempo, 1.28 3|5; 400 metros en 22 4.5; últimos, en 26 1|5.— Corrieron todos.— Preparador: D. Miranda.
DIVIDENDOS: $ 65 y 23; $ 41 y 18.

QUINTA CARRERA.— Premio "ALHAMBRA".— Sexta serie.— 1.400 metros.— $ 180.000 al primero.

		G.	P.
1.o	PEGA PEGA 55.5; F. Toro, por Leicester y Mary Am, del señor Juan Maggi	62556	25239
2.o	Rodada 53; H. Obregón	71401	31697
3.o	Penquista 56; A. Núñez	68220	23235
4.o	Tatita 50.5; O. Cáceres	10621	5690
5.o	Ecuador 56; H. Olguín	13910	5260
6.o	Vigoroso 55.5; G. Retamal	27920	10145
	Remolona 54; F. Castro	18048	8059
	Mi General 53; C. Paredes	18965	8154
	Why Not 53; J. Pombett	1647	772
	Ciné 52.5; H. Salas	58882	19728
	Jo Jo 52; B. Gatica	3817	2163
	Cidro 51.5; J. Aravena	54123	23996
	Jenízaro 51.5; E. Márquez	3909	1656
	Supetar 51.5; A. Urrutia	39036	13582
	Muera Pollo 50.5; L. Toledo	11760	5483
	Ciruelo 48.5; R. Castillo	18673	7762
Ult.	Tupai 51; C. Pezoa	87571	30651
		570859	223272

GANADA por 1 cab.; el 3.o a 2 cuerpos.— Tiempo, 1.27 3|5; 400 metros en 23 1|5; últimos, 26 1|5.— Retirados, Toesca y Rhodesia.— Preparador: R. Maggi.
DIVIDENDOS: $ 68 y 21; $ 19 y 22.

SEXTA CARRERA.— Premio "ALHAMBRA".— Primera serie.— 1.400 metros.— $ 260.000 al primero.

		G.	P.
1.o	EL VALEROSO 57,5 kilos; L. Espinoza; por Welsh Honey y Vagabunda, del Stud Inflexible	249946	69898
2.o	La Begum, 48; H. Espinoza	118915	37142
3.o	Américo, 52,5; A. Núñez	97416	33992
4.o	Batallón, 48; F. Toro	107516	40189
5.o	Pífano, 47; U. Gaete	31351	13824
6.o	Aurancio, 50; P. Parada	50322	21172
	Campanilo, 53,5; G. Retamal	45450	17391
	Leona, 52; C. Pezoa	145269	46481
	Berryl, 51; H. Olguín	15642	6308
	Jarmila, 47,5; C. Paredes	9059	3503
Ult.	Lucks All, 51; V. Alvear	6502	2642
		876178	292843

GANADA por tres cuerpos; el tercero a 1 1|2 cuerpo.— Tiempo: 1.25 1|5.— 400 metros en 23 2|5; últimos, 25 3|5.— No corrió Bastián.— Preparador: T. Herrera.
DIVIDENDOS: $ 28 y 13; $ 17 y 17.

CARRERA "A".— Premio "TARAPACA".— Especial.— 1.200 metros.— $ 400.000 al primero.

		G.	P.
1.o	LEOPOLDO, 57 kilos; C. Ojeda; por Killmarnck y Leopoldina, del Stud Balila	23960	8745
2.o	Nogaró, 50,5; E. Saavedra	27700	4350
3.o	Flying Fool, 47,5; H. Hevia	19555	6615
4.o	Busquillo, 45; S. Allende	15445	4245
5.o	Gouvernant, 48; R. Montoya	9255	2515
6.o	Pasatiempo, 56; A. Salazar	19780	5645
	Primor, 48,5; F. Zúñiga	9895	2945
Ult.	Peggy, 46; H. Obregón	26650	7900
		152240	40960

GANADA por 1 1|4 de cuerpo; el tercero a cinco cuerpos.— Timepo: 1.12 4|5.— 400 metros en 22; últimos en 25 1|5.— Corrieron todos.— Preparador: A. H. García.
DIVIDENDOS: $ 47 y 16; $ 19 y 16.

SEPTIMA CARRERA.— Premio "ALHAMBRA".— Segunda serie.— 1.400 metros.— 230.000 pesos al primero.

		G.	P.
1.o	COW BOY, 55 kilos; M. Ocampo; por Meyerling y Carlota, del Stud Cinta Roja	9887	4803
2.o	Hélice, 53,5; J. Chamorro	24588	9792
3.o	Cesareón, 50; C. Pezoa	146303	31947
4.o	Patrullero, 52; J. Sánchez	36563	11873
5.o	Utopista, 52,5; U. Gaete	104288	34020
6.o	Rufus, 48,5; F. Zúñiga	48191	17636
	Orfebre, 55,5; H. Salas	61643	26038
	De Noche, 56,5; J. Escobar	35589	7921
	Meta Real, 55,5; A. Urrutia	51176	19378
	Sun, 55; J. E. Bravo	7970	2579
	Turista, 50,5; H. Obregón	124967	69750
	Lobo, 49,5; H. Hevia (rodó)	100272	35214
	Uranio, 48,5; A. Farías	5327	2283
	Alborotador, 48; B. García	3210	1739
Ult.	Pergamino, 53; G. Retamal	6711	2816
		826777	277856

GANADA por un pescuezo; el tercero a 1|2 pescuezo.— Tiempo: 1.26 3|5.— Parciales: primeros 400 metros, en 23; últimos en 26 2|5.— Corrieron todos.— Preparador: Alv. López.
DIVIDENDOS: $ 616 y 120; $ 64 y 28.

OCTAVA CARRERA.— Premio "ALHAMBRA".— Quinta serie.— 1.400 metros.— $ 180.000 al primero.

		G.	P.
1.o	EXPERTO, 48,5 kilos; C. Paredes, por Bloque y Experta, del Stud Manzanero	52471	12158
2.o	Fido, 52,5; G. Retamal	86367	23493
3.o	Dunhill, 52,5; M. Díaz	82966	24049
4.o	Samaritano, 50,5; F. Toro	108524	27890
5.o	Reims, 57; J. Escobar	62465	23857
	Alcidión, 54,5; L. A. García	1952	750
	Maherna, 54,5; J. Aravena	8354	1294
	Capitanía, 54; C. Giráldez	15294	5792
	Cuba de Plata, 54; L. Toledo	26485	9129
	Civique, 53,5; A. Martínez	39155	16365
	Ondulante, 53; C. Benavides	66178	17288
	Pastorale, 53; F. Zúñiga	7503	2068
	Dinar, 52; A. Díaz	5564	2505
	Locomotora, 52; J. Gálvez	3754	1626
	Reina Cristina, 52; F. Castro	10594	4850
	Kebir, 50; A. Núñez	108180	35092
	Hasparren, 49,5; S. Allende	52464	16116
	K. S. I., 48; U. Gaete	27578	9875
Ult.	Mandatario, 52,5; A. Urrutia	11846	3774
		775694	242973

GANADA por 1 1|4 cuerpo; el tercero a 1|2 cabeza — Tiempo: 1.26 2|5.— 400 metros en 22 4|5; últimos en 26 3|5.— No corrió Evita.— Preparador: M. Rendic.
DIVIDENDOS: $ 109 y 31; $ 26 y 26.

NOVENA CARRERA.— Premio "ALHAMBRA".— Cuarta serie.— 1.400 metros.— 180.000 pesos al primero.

		G.	P.
1.o	QUITASOL, 51 kilos; H. Salas; por My Chum y Quisquillosa, del Stud Covadonga	108482	32655
2.o	Liliácea, 52,5; G. Retamal	116965	29496
3.o	Libor, 54; E. Soto	23144	9174
4.o	Rio Claro, 52; O. Castillo	57139	19039
5.o	High Day, 52; M. Díaz	5654	2707
	Lloronazo, 56; A. Urrutia	48954	17806
	Nolasco, 55,5; U. Gaete	21115	7729
	Mediterráneo, 55; E. Saavedra	46834	13466
	Conocida, 53; V. Alvear	12474	4472
	Furtivo, 53; F. Castro (rodó)	67186	22941
	El Croca, 52,5; A. Núñez	52813	14083
	Aguilón, 52; H. Román	2967	953
	Coimbra, 51,5; H. Obregón	129733	44606
	Licinio, 50,5; F. Toro	16190	5535
	Promisorio, 50,5; C. Paredes (rodó)	8118	2813
	Kremlin, 50; H. Olguín	37831	13948
	Arturo, 49,5; L. Toledo	34237	12893
Ult.	Quiñimacu, 49,5; E. Molina	1363	746
		793029	255053

GANADA por 1 1|4 cuerpo; el tercero a 1|2 cabeza.— Tiempo: 1.27.— 400 metros en 23; últimos en 26 3|5.— No corrieron: Kanmakán y Losita.— Preparador: R. Villa.
DIVIDENDOS: $ 54 y 22; $ 23 y 52.

DECIMA CARRERA.— 1.400 metros.— Handicap.— Tercera serie.— $ 200.000 al primero.

		G.	P.
1.o	BOMBAT DUCK, 51 kilos; por Bergerac y Bombay, del señor Carlos Reich; jinete, H. Olguín	83998	25080
2.o	Rector, 52; A. Urrutia	51599	23038
3.o	Al Justo, 53; C. Giráldez	87036	21665
4.o	Petronia, 48; U. Gaete	40032	12732
5.o	Jarretera, 52; F. Pizarro	75940	24020
6.o	Rosamel, 53; R. Ledesma	37736	9831
	Palanquín, 55; J. García	60725	19337
	Calafquén, 54; E. Soto	245735	45607
	Constantino, 53; J. Barrios	20776	6645
	Lady Jackie, 52; L. Contreras	26023	8724
	Rey de Bastos, 52; F. Toro	33546	7354
	Volière, 50; H. Salas	125349	30535
	Ali Seer, 50; A. Núñez	85263	28243
	Censor, 51; D. Santibáñez	44247	16253
	Spada Girl, 49; S. Allende	22753	10351
	Buzenval, 49; H. Obregón	68417	24747
	Pintoresca, 49; M. D'Andrea	20801	5433
Ult.	Smoke Cloud, 52; A. Farías	1526	185
		1019514	299052

GANADA por pescuezo; el tercero a nariz.— Corrieron todos.— Tiempo: 1.26 1|5.— Preparador: E. Bécar.
DIVIDENDOS: $ 90 y 30; $ 32 y 33.

POLLA CHILENA DE BENEFICENCIA

LISTA OFICIAL DE PREMIOS DEL SORTEO N.o 217, DE 27 DE ENERO DE 1957 — EMISION DE 54.000 NUMEROS EN UNA SOLA SERIE

NUMERO	PREMIO
01	
01049	5000
01319	5000
01329	50 MIL
01411	5000
01432	10000
01463	5000
01530	10000
01708	10000
02	
02264	5000
02305	5000
02357	5000
02470	5000
02764	10000
02804	10000
02828	5000
02861	5000
02867	5000
APROX. 02907	5000
02908	100 MIL
APROX. 02909	5000
02940	10000
03	
03107	5000
03153	5000
03154	10000
03233	5000
03295	5000
03343	5000
03529	5000
03581	5000
03625	5000
03676	5000
03759	5000
03784	5000
03917	50 MIL
04	
04184	10000
04208	10000
04357	5000
04367	10000
04420	5000
04539	5000
04560	5000
04604	5000
04682	5000
04845	5000
04942	5000
05	
05043	5000
05058	5000
05128	10000
05217	5000
05232	5000
05331	5000
05333	5000
05371	5000
05476	5000
05511	10000
05550	50 MIL
05723	10000
05763	5000
05765	5000
05843	5000
05886	5000
05912	10000
06	
APROX. 06040	10000
06041	500 MIL
APROX. 06042	10000
06069	5000
06118	5000
06322	5000
06375	5000
06619	5000
06651	5000
06666	10000
06762	10000
06767	10000
06800	5000
06967	10000
07	
07004	5000
07268	5000
APROX. 07566	5000
07567	100 MIL
APROX. 07568	5000
07570	5000
07587	5000
07714	5000
07728	5000
07866	5000
07889	10000
08	
08002	5000
08124	5000
08256	5000
08330	5000
08382	5000
08417	5000
08443	10000
08512	10000
08547	10000
08561	5000
08614	5000
08679	5000
08681	5000
08703	5000
08764	5000
08827	5000
08831	10000
08859	5000
09	
09048	5000
09120	10000
09139	5000
09239	5000
09356	5000
09392	5000
09411	5000
09473	10000
09730	5000
09786	10000
09821	5000
10	
10573	5000
10623	5000
10628	5000
10705	5000
10796	10000
10797	10000
10843	5000
10949	5000
11	
11042	10000
11188	5000
11279	5000
APROX. 11372	5000
11373	100 MIL
APROX. 11374	5000
11399	5000
11411	5000
11420	50 MIL
11595	10000
11708	5000
11819	5000
11839	5000
11963	5000
12	
12331	5000
12399	5000
12450	5000
12524	5000
12539	5000
12591	10000
12608	5000
12643	5000
12703	5000
12790	5000
12967	5000
12972	5000
12988	10000
13	
13015	5000
13036	5000
13245	5000
13266	5000
APROX. 13619	20000
13620	1 Millón
APROX. 13621	20000
13694	10000
13836	5000
14	
14016	10000
14350	10000
14408	50 MIL
14412	5000
14431	50 MIL
14473	10000
14637	5000
14805	10000
15	
15255	5000
15445	10000
15592	5000
15669	5000
15686	5000
15786	5000
15840	5000
15854	5000
16	
16039	10000
16049	5000
16105	5000
16844	5000
16876	5000
16899	5000
16906	5000
16916	5000
APROX. 16927	24980
16928	40000
16929	70000
PREMIO MAYOR 16930	36 Millones
APROX. 16931	70000
16932	40000
16933	24980
17	
17054	5000
17084	50 MIL
17365	5000
17383	10000
17410	5000
17790	10000
17826	5000
17883	5000
18	
18029	10000
18155	10000
18224	10000
18314	5000
18753	5000
18934	5000
19	
19119	5000
19138	10000
19353	5000
19401	10000
19503	5000
19542	5000
19581	10000
19628	10000
19774	10000
19862	10000
20	
20062	5000
20217	10000
20225	5000
20398	10000
20531	10000
20581	10000
20593	10000
20665	10000
20725	50 MIL
20880	5000
20989	10000
21	
21047	5000
21072	5000
21074	5000
21136	50 MIL
21143	50 MIL
21239	5000
21414	5000
21463	10000
21469	5000
21570	5000
21703	5000
21820	10000
22	
22122	5000
22179	5000
22425	10000
22867	10000
22898	10000
23	
23084	5000
23140	5000
23226	5000
23338	5000
23374	10000
23482	5000
23537	10000
23643	10000
23653	5000
23838	5000
23898	10000
24	
24013	50 MIL
24127	10000
24153	10000
24187	5000
24194	5000
24429	5000
24580	5000
24621	5000
24633	5000
24648	5000
24672	5000
24682	50 MIL
24882	5000
24984	10000
25	
25164	10000
25200	5000
25659	5000
25690	5000
25696	5000
25815	5000
25885	10000
25920	10000
APROX. 25976	10000
25977	500 MIL
APROX. 25978	10000
25993	5000
26	
26005	5000
26163	10000
26226	5000
26283	5000
26465	5000
26497	5000
26595	5000
26612	5000
26633	5000
26773	10000
26962	10000
27	
27051	10000
27126	10000
27167	5000
27204	5000
APROX. 27252	10000
27253	500 MIL
APROX. 27254	10000
27302	50 MIL
27351	5000
27401	5000
27468	5000
APROX. 27561	5000
27562	100 MIL
APROX. 27563	5000
27619	50 MIL
27634	5000
27720	5000
27894	10000
27933	10000
27998	5000
28	
28057	5000
28224	5000
28323	5000
28455	5000
28509	5000
28630	5000
28669	10000
28830	5000
29	
29076	5000
29143	5000
29191	5000
29222	10000
29236	5000
29296	5000
29355	5000
29466	10000
29567	5000
29573	10000
29859	5000
29865	10000
29919	5000
APROX. 29928	5000
29929	100 MIL
APROX. 29930	5000
30	
30001	5000
30140	10000
30317	5000
30479	10000
30500	5000
30549	5000
30729	5000
30841	5000
30946	10000
30979	10000
31	
31035	10000
31120	10000
31213	5000
31393	5000
31432	5000
31546	5000
31616	5000
31650	5000
31729	10000
31750	10000
31827	5000
32	
32035	5000
32243	5000
32338	10000
APROX. 32535	30000
32536	5 Millones
APROX. 32537	30000
32593	10000
32771	5000
32856	5000
33	
33047	5000
33077	5000
33155	5000
33347	10000
33375	5000
33495	5000
33781	5000
33857	50 MIL
33979	5000
34	
34015	5000
34028	5000
34047	10000
34190	10000
34338	5000
34403	5000
34441	50 MIL
34554	5000
34806	10000
34911	50 MIL
34931	5000
34986	10000
35	
35031	5000
35156	5000
35187	5000
35243	10000
35381	50 MIL
35481	10000
35578	5000
35829	5000
36	
36065	5000
36096	5000
36179	10000
36245	5000
36261	5000
36425	50 MIL
36510	10000
36604	5000
36718	10000
36760	10000
36811	5000
36821	5000
36942	5000
37	
37173	10000
37241	5000
37250	5000
37261	5000
37293	5000
37409	10000
37440	10000
37464	5000
37489	5000
APROX. 37494	5000
37495	100 MIL
APROX. 37496	5000
37530	10000
37574	5000
37648	10000
37656	5000
37657	10000
37738	5000
37762	10000
37861	5000
37939	5000
38	
38175	10000
38241	5000
38298	5000
38414	5000
38646	50 MIL
38660	5000
38764	5000
38791	5000
38834	5000
38945	5000
39	
APROX. 39147	5000
39148	100 MIL
APROX. 39149	5000
39226	10000
39231	5000
39282	50 MIL
39310	10000
39339	10000
39489	5000
39491	10000
39802	10000
39831	50 MIL
39971	10000
40	
40087	10000
40181	10000
40198	5000
40212	5000
40360	5000
40419	10000
40547	5000
40549	5000
40625	5000
40749	5000
40805	5000
40826	5000
40896	10000
41	
41019	5000
41228	5000
41257	5000
41280	5000
41309	5000
41383	10000
41479	10000
41684	5000
41913	5000
41956	10000
42	
42029	10000
42113	5000
42199	5000
42288	5000
42364	10000
42374	10000
42420	5000
42459	5000
42491	50 MIL
42583	50 MIL
42748	10000
42771	5000
42822	10000
42851	5000
42980	5000
43	
43071	10000
43108	10000
43292	10000
43337	10000
43340	10000
43364	10000
43387	5000
43457	10000
43492	5000
43537	10000
APROX. 43572	5000
43573	100 MIL
APROX. 43574	5000
43574	50 MIL
43586	10000
43760	5000
43809	50 MIL
43978	5000
44	
44144	5000
44155	10000
44257	50 MIL
44358	5000
44424	10000
44473	10000
44619	10000
44648	5000
44776	5000
44783	50 MIL
44833	5000
44841	10000
44905	10000
44911	10000
45	
45102	50 MIL
45265	5000
45296	10000
45335	5000
45509	5000
45521	10000
45601	10000
45708	5000
45908	10000
45921	10000
45961	5000
46	
46017	5000
46171	10000
46232	5000
46278	5000
46379	5000
46433	10000
46479	10000
46559	5000
46667	5000
46826	5000
46981	5000
47	
47105	5000
47195	5000
47221	5000
47302	50 MIL
47367	5000
47472	5000
47608	10000
47781	5000
48	
48163	10000
48195	5000
48212	5000
48287	5000
48296	5000
48426	5000
48439	10000
48469	10000
48642	5000
48879	5000
48881	5000
48925	5000
49	
49076	5000
49131	10000
49133	10000
49315	10000
49411	5000
49565	5000
49604	5000
49647	5000
49658	5000
49676	5000
49685	5000
49773	5000
49834	5000
49876	5000
APROX. 49922	10000
49923	500 MIL
APROX. 49924	10000
50	
50341	5000
50462	5000
50501	10000
50526	5000
50599	5000
50656	5000
50817	5000
50885	5000
50888	5000
51	
51000	5000
51106	10000
51165	5000
51246	50 MIL
51350	5000
51404	5000
51496	5000
51549	5000
51580	5000
51702	50 MIL
51738	5000
51805	5000
51851	10000
51859	5000
51862	10000
51911	5000
52	
52115	50 MIL
52174	50 MIL
52190	5000
52315	5000
52434	5000
52622	5000
52646	5000
APROX. 52704	25000
52705	2 Millones
APROX. 52706	25000
52717	10000
52758	5000
52773	5000
52807	5000
52826	5000
53	
53000	10000
53152	5000
53275	5000
53288	10000
APROX. 53342	5000
53343	100 MIL
APROX. 53344	5000
53447	10000
53459	5000
53651	5000
53760	10000
53772	5000
53810	5000
53927	10000
53990	10000
54	
54094	5000
54126	5000
54141	5000
APROX. 54291	20000
54292	1 Millón
APROX. 54293	20000
APROX. 54581	5000
54582	100 MIL
APROX. 54583	5000
54677	5000
54735	10000
54902	5000
54966	10000
54993	5000

Sorteo N.° 217 de 27 - Enero - 1957

PREMIO MAYOR
16930
36 MILLONES

TERMINACION.- Los boletos cuyo último número sea 0 cobrarán $ 3.600 el entero y $ 180 el vigésimo, además del premio que les corresponde según esta lista.

SORTEO SIN COMBINACION CON CARRERAS

PROXIMO SORTEO
36 MILLONES
24 DE FEBRERO DE 1957
$ 3.000 Entero y $ 150 Vigésimo

Empresa Periodística Colectiva - Serrano 871 - Santiago

NOTAS OFICIALES: 1.— La terminación la da el número favorecido con los $ 36.000.000.—, el que no cobrará terminación; 2.— Las aproximaciones no cobrarán centena, pero sí, el premio que obtuvieren en el sorteo; 3.— Los premios se pagarán según esta lista oficial, desde el lunes 28 de enero de 1957 hasta el 26 de julio de 1957 (180 días), sin más descuento que el 2% a los premios de $ 5.000.000.—, o más, que corresponde al vendedor del boleto; si el vendedor fuere Subagente, dicho 2% se repartirá entre éste y el Agente General de la respectiva zona; 4.— No se atenderá reclamo alguno por sustracción, adulteración de boleto o errores que aparezcan en las publicaciones de diarios, revistas y transmisiones de radios.

FERNANDO UGARTE BUNSTER
Jefe de Contabilidad

HERMAN CHADWICK VALDES
Notario

JAVIER COX LIRA
Gerente

UNA JUVENTUD QUE SUMA 45 AÑOS

Estas tres juveniles bellezas se refrescaban ayer. Y ello resulta muy lógico. 33.2 grados de calor a la sombra son para asustar a cualquiera. Ana María Fantini, Angélica Moreno y Carmen Cortés, con su belleza y juvenil frescura parecen uno de esos deseos que uno podría formular al depositar "tres monedas en la fuente". Y si es en la fuente donde ellas aparecen, mucho mejor.

Investigan terremoto submarino frente a Chile

Estado de alerta en el litoral ante posible salida de mar

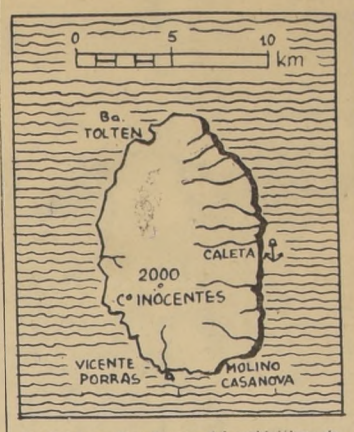

LA ISLA de Más Afuera, del archipiélago de Juan Fernández, tiene una superficie de 85 kilómetros cuadrados, es escabrosa, de costas escarpadas, y su monte principal, Los Inocentes, levanta su cima a 1.836 metros sobre el nivel del mar. Sus valles son estrechos y cubiertos de escasa vegetación y arboledas. Su aspecto volcánico se manifiesta en su topografía accidentada, destacándose por su relieve atormentado y su poca accesibilidad. Está ubicada a 70 millas (112 kilómetros) de distancia hacia el oeste de la isla de Más a Tierra.

POSIBLE NACIMIENTO DE VOLCAN FRENTE A ISLA DE MAS AFUERA

Los fenómenos sismológicos que se registran en el fondo del Océano Pacífico frente a las costas de Chile, entre los paralelos 30.o y 37.o, mantienen en estado de alerta al personal de la Dirección del Litoral, ante el temor de que pueda producirse un maremoto.

Desde el viernes último, a raíz de los violentos temblores que sacudieron la isla de Más Afuera del archipiélago de Juan Fernández, y la oscilación sísmica que se produjo en la madrugada del sábado en el litoral de las provincias de Atacama y Coquimbo, se están haciendo observaciones de las variaciones que sufre el nivel del mar, especialmente en Chañaral, Caldera, Huasco, Coquimbo, Los Vilos, Papudo, Zapallar, Quintero, Valparaíso, Laguna Verde, San Antonio, Matanzas, Constitución y Talcahuano, por personal técnico destacado especialmente para ese objeto.

Desde el día 14 de enero, los sismógrafos del Instituto Sismológico de California y de la Universidad de Fordham, Nueva York, han estado registrando violentos terremotos en el fondo del Océano Pacífico oriental sur, que de haberse producido en el continente en una región poblada, habrían sido de trágicas consecuencias.

De acuerdo con las informaciones recogidas por LA NACION, estos fenómenos, aparentemente, están relacionados con el levantamiento de la corteza submarina o el aparecimiento de algún nuevo volcán, en la zona comprendida entre el achipiélago de Juan Fernández y Chañaral.

De ahí que el temblor grado 4 de la escala nacional que se produjo el viernes a las 17.45 horas, en la isla de Más Afuera, haga temer que dicho volcán esté en las inmediaciones de esta isla, ubicada a 112 kilómetros al oeste de la isla de Más a Tierra, y a 700 kilómetros del continente, o que pueda surgir en la isla misma.

Confirma los temores de esta presunción, el hecho que la temperatura del medio ambiente en la isla de Más Afuera ha subido 13 grados centígrados a la sombra sobre lo normal, lo cual, unido a los temblores registrados, ha producido el natural pánico de la población de pescadores, que están evacuando la isla hacia Más a Tierra.

Por otra parte, los geólogos y sismólogos, de acuerdo con los antecedentes reunidos en las últimas horas, estiman que también puede estar produciéndose hundimientos en la corteza submarina, a lo largo de la cordillera sumergida que corre paralela al litoral chileno, a 370 mi-

(A la página 2, N.o 104)

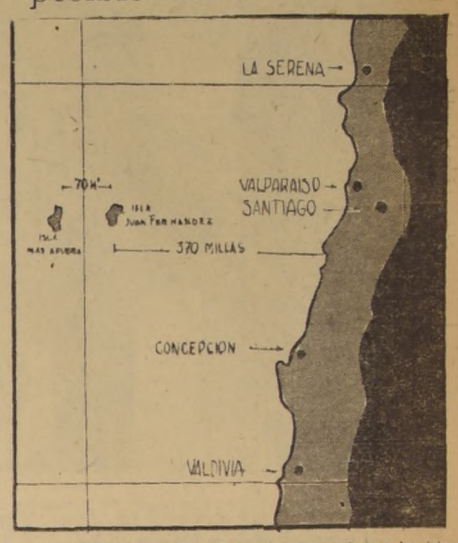

EL ARCHIPIELAGO de Juan Fernández, integrado por las islas de Más a Tierra, Santa Clara y Más Afuera, está ubicado entre los paralelos 33º y 34º que corresponden a Valparaíso y Matanzas, por el sur, a una distancia de 370 millas (592 kilómetros) de la costa del continente. La isla de Más Afuera, la segunda en tamaño, está a 70 millas (112 kilómetros) de Más a Tierra, y es, aparentemente, el epicentro de los fenómenos sismológicos que desde hace días afectan al océano Pacífico oriental sur.

SE INICIARA PLAN DE PROPAGANDA TURISTICA DE CHILE EN EL EXTERIOR

Se clasificará a los hoteles por categorías.— Se dispone de $ 140.000.000.—

Un paso importante para la organización racional del turismo nacional dieron los organismos fiscales y privados interesados en esta actividad, al decidir, recientemente, la creación de una "Comisión Mixta", formada por representantes del Servicio Nacional de Turismo y la Asociación de Empresarios Hoteleros. Esta comisión estudiará una clasificación por categorías, de hoteles y establecimientos similares.

Las diversas categorías serán delimitadas por puntaje derivado de las facilidades y comodidades que cada establecimiento otorga a sus clientes.

PLAN DE TURISMO.— En la reunión, el Subsecretario de Relaciones Exteriores dejó en claro la preferente atención que desea prestar el Gobierno a este tipo de actividades, "la cual —dijo— podrá en poco tiempo constituirse en una de las fuentes de divisas más importantes para el país".

El Director del Servicio Nacional de Turismo, señor Enrique Cordovéz, expuso, a su vez, los lineamientos principales del plan de turismo que el Servicio a su cargo desarrollará durante

(A la página 2, N.o 102)

INCENDIO DE BOSQUES FRENTE A LA CAPITAL

Desde las 15 horas de ayer se desarrolla en los faldeos de la Cordillera, frente a Santiago, en el fundo "Lo Hermida", un incendio de bosques que hasta anocha abarcaba cuatro cuadras. El origen del fuego habría sido, según se nos informó, en el Depósito de Explosivos y Municiones del Ejército, en Peñalolén, fogatas dejadas por excursionistas que han visitado la zona. Este recinto militar se encuentra a más o menos 5 kilómetros del incendio.

El fuego está consumiendo bosques de espinos sin que por el momento representen peligro para la vida de seres humanos; las viviendas más cercanas quedan a un kilómetro de la zona amagada, más abajo, en los faldeos cordilleranos.

Personal de Carabineros de la 13a. Comisaría y Subcomisaría de La Reina inspeccionan la región, y la unidad militar de Peñalolén se encuentra en estado de alerta esperando órdenes de acudir al lugar del siniestro, si las circunstancias lo requieren.

DIJO CLOTARIO BLEST:

"Contra el comunismo sólo se puede luchar como lo hicieron los obreros de Hungría"

Agregó que "a los comunistas sólo les interesa su bolsa, capital e intereses"

TRABAJADORES CHILENOS RINDIERON HOMENAJE AL PUEBLO DE HUNGRIA AYER

Ayer se realizó en el Teatro Dieciocho un homenaje al pueblo húngaro, organizado por la Confederación Internacional de Organizaciones Sindicales Libres (CIOSL) y la Organización Regional Interamericana de Trabajadores (ORIT).

El Comité Organizador por intermedio de la Secretaría de Prensa, entregó la siguiente versión oficial del acto:

"Hoy domingo 27, a las 10.30 horas, se inició en el Teatro Dieciocho el homenaje que entidades gremiales rindieron al valeroso pueblo húngaro en la persona de los exilados sindicales de ese país que nos visitan. Tambien asistieron representantes de la colonia húngara residente y de otros sectores sociales los que llenaron las aposentadurías de platea del teatro. El homenaje era extensivo a los pueblos oprimidos en todo el mundo, especialmente a los que sufren en esas condiciones en América. En representación de estos últimos habló el exilado venezolano Vicente Gamboa Marcano, quien acompaña a los sindicalistas húngaros.

En el escenario, además, de los homenajeados, estaban los siguientes dirigentes chilenos, los que en su mayoría hicieron uso de la palabra durante el acto: Clotario Blest, presidente de la CUT; Juvenal Escobar, presidente de la Federación Industrial Ferroviaria; Federico Mujica, presidente de la Federación Telefónica; Luis Quiroga, de la CUT; Miguel Pradenas, presidente de la Federación de Química y Farmacia y del Comité Ejecutivo de GIOSL-ORIT en Chile, quien les dio la bienvenida.

La ORIT patrocina esta jira.

Después de la exposición que hicieron los visitantes húngaros, traducida por el intérprete, sobre la situación creada en su patria hasta la revolución de

(A la página 2, N.o 103)

REGRESA AL PAIS.— Por "El Latinoamericano" de CINTA regresó al país, luego de permanecer más de un año en EE. UU., el coronel de la Fuerza Aérea de Chile, José Berdichewsky, quien siguió un curso de alta especialidad aeronáutica en la C. A. A., la organización central norteamericana que controla todo lo relacionado con los vuelos comerciales.

HOY HARA EFECTIVA SU RENUNCIA C. VASSALLO

Hoy presentará la renuncia a su cargo de Subsecretario de Relaciones Exteriores, el señor Carlos Vassallo Rojas.

Anunció su decisión de retirarse la semana pasada, pero sólo podrá hacerla efectiva hoy, debido a que el Presidente de la República se encontraba ausente, de la capital, visitando la Zona Austral del país.

CONFERENCIA DEL SR. FLAVIAN LEVINE EN ESCUELA DE VERANO

Una conferencia sobre el tema "Sentido y alcance de la planificación económica" dará hoy, a las 19 horas, el profesor de economía señor Flavian Levine, en los cursos de la Escuela de Verano, que funcionan en la Escuela de Derecho de la Universidad de Chile.

BIENVENIDA A PILOTOS NORTEAMERICANOS.— El Embajador de Estados Unidos Cecil Lyon da, en Los Cerrillos, la bienvenida a los pilotos norteamericanos que trajeron los nuevos bombarderos livianos B-26 para Chile. En el grabado, los pilotos Mayor Charles Mawer, capitán Robert Yarbert y tenientes G. C. Jarsak; R. D. Goss; R. Bellman y R. Brown.

NUEVO CANCILLER ARGENTINO VIAJA HOY A SU PATRIA

Don Alfonso de Laferrere, designado Ministro de Relaciones Exteriores de Argentina por el Gobierno del Presidente Aramburu, partirá esta tarde, a las 14 horas, en dirección a Buenos Aires, vía Aerolíneas Argentinas. Acompañarán al ex Embajador los señores Julio Peña Ayerza y Jorge E. Casal, actuales consejeros de la Embajada en Santiago.

El señor De Laferrere al anunciar la fecha de su viaje para hoy lunes, manifestó su interés por despedirse del Presidente de la República, a su regreso de la Zona Austral. Lamentablemente, las malas condiciones del tiempo en Aisén, impidieron ayer que el avión presidencial despegara del Aeropuerto de Coyhaique, lo que hará hoy, a las 8 horas.

Seis nuevos bombarderos livianos B-26 recibió ayer la Fuerza Aérea

Embajador Lyon los entregó a nombre del Gobierno de EE. UU

Seis nuevos aviones livianos de bombardeo, del tipo B-26, que contribuirán a los programas de defensa mutua entre Chile y los Estados Unidos, fueron entregados ayer oficialmente a la Fuerza Aérea de Chile, por el Embajador de los Estados Unidos, señor Cecil B. Lyon. En representación de la FACH, recibió las máquinas una delegación de jefes y oficiales de dicha rama de la defensa encabezada por el general del aire, señor Aníbal Solminihac.

En este acto el Embajador Lyon, expresó que "es el anhelo del pueblo de los Estados Unidos, interpretado fielmente por el Presidente Eisenhower, que jamás estos elementos sean usados en misiones de destrucción, sino en las constructivas tareas de la paz".

El general Solminihac, al agradecer la contribución de los Estados Unidos, expresó: "Hacemos la formal promesa de hacer uso de estos aviones conforme al elevado propósito que tuvieron en cuenta nuestros dos Gobiernos al firmar su acuerdo de defensa mutua".

LLEGADA DE LOS AVIONES.— Los seis aviones B-26, forman parte de un grupo de catorce que serán entregados a la Fuerza Aérea de Chile, como contribución de los Estados Unidos, conforme al Pacto de Ayuda Mutua, que existe entre ambos países, llegaron a Santiago pocos minutos después de las tres de la tarde. Luego de hacer una pasada por encima del aeropuerto en perfecta formación, fueron aterrizando para detenerse, finalmente, frente al Hangar Presidencial.

Allí esperaban la llegada de las máquinas, el Embajador de los Estados Unidos, señor Cecil B. Lyon; el general Aníbal Solminihac, y otros jefes de la FACH; el teniente coronel Lester L. Turner, y el mayor Thomas Manjack, de la Misión Aérea de los Estados Unidos en Chile; el coronel Charles J. Payne, de la Misión del Ejército de los Estados Unidos, en Chile; el Agregado de Prensa e Información de la Embajada de los Estados Unidos señor Hewson A. Ryan; el funcionario de la Cancillería chilena, señor Holger, y oficiales de la FACH.

Las máquinas venían a cargo del mayor Charles Mawer, líder de la Escuadrilla, del capitán Robert Yarber y de los tenientes George C. Jarsak, Richard D. Goss, Rolland Bellman, y Richard Brown.

CARACTERISTICAS DE LAS MAQUINAS.— Los bombarderos livianos B-26, son máquinas de ataque, del mismo tipo empleado en Corea por las Fuerzas de las Naciones Unidas, y que se conocían bajo el nombre de "Invader". Pueden realizar misiones tanto estratégicas como de apoyo a las fuerzas de tierra y tienen un alcance de 3.000 millas, una velocidad de vuelo de 400 millas por hora, y pueden alcanzar alturas de hasta 30.000 pies. Su dotación normal es de cinco tripulantes. El armamento habitual de los B-26, es de doce ametralladoras, de las cuales hay cuatro en cada ala y dos en cada una de las torrecillas inferior y superior de la máquina. Su carga de bombas también es variable, ya que pueden transportar hasta 10 bombas de 1.000 libras cada una o cinco de 500 libras.

CIERRAN OFICINAS DEL M. DE EDUCACION POR FERIADO LEGAL

Las oficinas del Ministerio de Educación, desde hoy hasta el 13 de febrero, inclusive, no atenderán al público por feriado legal de los funcionarios de esa Secretaría de Estado. Solamente atenderá la Oficina de Partes, ubicada en el primer piso, al fondo del hall.

DETECTIVES PRIVADOS
Atendemos informaciones comerciales y particulares, vigilancia y ubicación de personas.
Cobranzas — Seriedad
Reserva absoluta
Estado 218 — Oficina 416
Cuarto piso — Fono 36816

CAMIONES
NUEVOS, SIN USO
FORD F-600, reforzados, cargan hasta 7.000 kilos.
FORD F-800, reforzados, cargan de 8.000 a 9.000 kilos, con garantía mecánica y servicio primario sin costo.
ENTREGA INMEDIATA Y FACILIDADES
NEDER Y CIA. - Avda. Providencia 1921 - Fono 41366

CAMIONETAS
NUEVAS SIN USO
FORD F-100, con cabina y pick-up de fábrica para 500 kilos.
FORD-CHASSIS con cabina para 1.500, 2.000 y 2.500 kilos, con garantía mecánica y servicio primario sin costo.
ENTREGA INMEDIATA Y FACILIDADES
NEDER Y CIA — Av. Providencia 1921, Fono 41366

¡ATENCION ARRENDATARIOS..!
SOLUCIONE DEFINITIVAMENTE SU PROBLEMA HABITACIONAL...
DISPONEMOS DE ULTIMOS 150 SITIOS CON EXTENSO FRENTE AL CAMINO PAVIMENTADO DE PUENTE ALTO.—
LOCOMOCION A 80 METROS (BUSES 53)
$ 5.000.- MENSUALES
VALOR TOTAL, $ 185.000.— (SIN INTERESES NI COMISIONES)
ATENCION ESPECIAL EN EL TERRENO DIAS HABILES Y FESTIVOS: PIRQUE 519 — PUENTE ALTO
INFORMES Y PLANOS: NUEVA YORK 52 — OFICINA 309 — TELEFONO 82253

PLUMAS AMERICAN
1º $ 340
2º $ 386
3º $ 400
4º $ 520
5º $1.040
OXFORD
En los números siguientes hay de los colores que se indican: blanco 1, azul 1, 2, 4; rojo 1, 2, 3, 4, 5; negro 2, 3, 4, 5; verde 1, 2, 3, 4, 5; amarillo 3, 5.
Parker 51, $ 10.000; Oxford, $ 490; Inlap, $ 890
POR CADA $ 1.000 DE COMPRA, REGALAMOS CUATRO LAPICES FANTASIA
REEMBOLSOS
IMPRENTA Y LIBRERIA COLON
COMPAÑIA 1007
POR MAYOR Sto DOMINGO 1645

60 horas de persecución a través de la Cordillera

"La Nación" participa en la búsqueda del asesino José Faúndez

El señor WILLIAM BUBLIT, acompañado del Embajador de EE. UU. señor Cecil Lyon, a su llegada a Los Cerrillos. El distinguido diplomático e intelectual norteamericano seguirá hoy y en la mañana viaje a la región de Los Lagos.

LLEGO PRIMER EMBAJADOR DE EE. UU. EN UNION SOVIETICA

Hoy en la madrugada se dirige a Pucón en viaje de descanso.

El primer Embajador que tuvieron los Estados Unidos ante la Unión Soviética, William C. Bullit, se encuentra desde ayer en Chile; pernoctó en la residencia del Embajador Cecil B. Lyon y se dirigirá esta mañana a Pucón.

Bullit, que es graduado de seis universidades, ha practicado el periodismo y publicado dos libros, fue recibido en el Puerto Aéreo de Los Cerrillos por el Embajador Lyon, funcionarios de Protocolo de la Cancillería y el Agregado de Prensa de la Embajada de los Estados Unidos, señor Hewson A. Ryan.

Durante la segunda guerra mundial, Bullit actuó como mayor de infantería en el Ejército francés, que lo premió, distinguiéndolo con la "Croix de Guerre". También es poseedor de la Legión al Mérito de los Estados Unidos.

Fue uno de los amigos personales preferidos por el Presidente Franklin D. Roosevelt.

Durante los últimos años se ha interesado vivamente en el estudio de la realidad asiática, especialmente de las posibles influencias del comunismo en esa zona y la manera de contrarrestarlas.

N.o 102

este año. Señaló que para ello se contaba con 140 millones de pesos, aproximadamente, producto de los impuestos al turismo mismo. Puntualizó más adelante que había sido posible obtener esos fondos en cuenta especial, gracias a la Ley de Reforma Tributaria.

PROPAGANDA A CHILE. — Los representantes fiscales y privados de las actividades turísticas, aceptaron como realizable de inmediato y "muy recomendable" acometer un plan de divulgación de las atracciones naturales (clima, paisaje, facilidades, ski, pesca fluvial y de alta mar, etc.), que Chile puede ofrecer a los turistas y viajeros del resto de América.

Este plan de divulgación se acentuará, principalmente, en los Estados Unidos.

Las empresas privadas de turismo propusieron su colaboración a este plan.

DEFUNCION

✝ Ha fallecido nuestro querido deudo, señor **JOSE COLLADO IGLESIAS**

Sus funerales se efectuarán hoy en el Cementerio de San Antonio, partiendo el cortejo, a las 10 horas, desde su casa habitación.

La familia

FUNERARIA DEL HOGAR DE CRISTO

ATENCION PERMANENTE

SERVICIOS DE TODAS CATEGORIAS

Traslados dentro y fuera del país

Las utilidades de la Empresa Funeraria benefician las obras sociales del Hogar de Cristo

ALONSO OVALLE 1495

(Frente a la Iglesia San Ignacio) — Teléfono 88976

El homicida trata desesperadamente de huir hacia Argentina

Tres detectives de la Brigada de Homicidios y LA NACION recorrieron más de 100 kilómetros de cordillera, en penosa y difícil jornada de 60 horas, tras la huella de un asesino: José Faúndez, el último prófugo de la fuga de la Cárcel Pública, encabezada por "El Alma Negra".

Miguel Aguirre, Luis Salinas y Oscar Henríquez, acompañados por LA NACION, partieron de Santiago el viernes de la semana pasada a las 4 de la madrugada, y volvieron recién ayer domingo a las 4 de la tarde. Terminaban así 60 horas en la huella de un asesino y una de las más duras diligencias policiacas de que se tenga memoria en Chile.

Más de 40 personas fueron interrogadas, para lo que fue necesario subir a 4 mil metros de altura y recorrer cien kilómetros de cordillera. Pero se obtuvo un convencimiento: el reo prófugo sigue armado y trata, desesperadamente de cruzar la frontera y dirigirse a la Argentina.

UNA SEMANA ATRAS. — Faúndez se dirigió a la zona cordillerana, muy cercana a la frontera, el domingo pasado. Muy temprano, ese día, en Vitacura Alto un hombre detuvo al chófer Ernesto Maira, empleado de la mina "La Disputada", de Las Condes, hacia donde llevaba un cargamento de fierros.

—¿Me lleva, por favor?

—¿Para dónde va?

—Para la mina. Voy a trabajar allí.

—¿Y tiene pase...? Nadie puede subir sin pase...

—Claro que tengo. No se preocupe. Voy a buscar pega allí.

La seguridad en sí mismo y el tono amistoso del hombre convencieron a Maira, quien no averiguó más. Faúndez subió al camión y de allí todo fue sencillo para él. A las 8.15 el camión pasó por Pérez Caldera —la última etapa antes de llegar a la Mina La Disputada—. Los carabineros no sabían nada de la fuga. Vinieron a enterarse el lunes. Por lo mismo no hicieron preguntas.

A las 10 horas del domingo antepasado Faúndez llegó a La Disputada. Durante el viaje se había hecho amigo del chófer Maira. Este lo convidó a tomar desayuno a la cantina donde almuerzan los obreros de la construcción de cinco pisos que levanta allí la empresa. Estos tuvieron oportunidad de verlo bien.

SE LE CAYO LA PISTOLA.— LA NACION y la BH llegaron a la mina La Disputada el viernes, poco después del mediodía.

Interrogaron a los obreros. Uno dio detalles:

"Cuando el hombre estaba tomando desayuno se le cayó la pistola. La recogió nerviosamente y se disculpó. Aquí somos gente tranquila. Nadie le dio importancia."

El grupo policial recorrió la mina. Fue un trabajo largo. Trabajan allí un total de 4 mil hombres en tres turnos.

HABLA EL CHOFER MAIRA. — Hasta ese instante el hombre clave de la diligencia era el chófer Maira. Declaró que él le había convidado desayuno y, en seguida, lo había llevado hasta el arenal que existe cerca de la cumbre del cerro La Copa, donde tenía que ir, en su camión, a buscar materiales.

Faúndez siguió, entonces, hasta la mina La Americana, que queda más allá del cerro La Copa y más cerca de Argentina que La Disputada.

Los obreros que trabajan el arenal reconocieron a Maira y confirmaron lo dicho por él. Faúndez había seguido, cerro abajo, hacia la mina La Americana, el domingo antepasado, después de despedirse de Maira.

EN LA AMERICANA. — Los detectives, siguiendo la huella del asesino llegaron hasta la mina La Americana, ubicada a 3.800 metros de altura, el viernes a las 6 de la tarde.

Fueron recibidos por el administrador, el señor Pearson, un norteamericano.

Faúndez no fue visto por ninguno de los obreros de La Americana, pero el cocinero —que hace turno hasta las 8 horas, para servir la "choca" de los mineros del turno de la noche— dijo haber visto a "un hombre rondando el lunes y el martes, por la noche, cerca de la mina". Esto mismo fue confirmado por Pearson.

"Se trataba —explicaron— de una situación inexplicable, pues el intenso frío de la noche, y el calor y el viento durante el día, hace a los mineros guarecerse tan pronto como abandonan los lugares de faena."

Aguirre, Salinas y Henríquez, junto al enviado de LA NACION alojaron esa noche en La Americana.

Por conversaciones que tuvieron con los más veteranos mineros y baqueanos, allí, supieron que la única forma de pasar a la Argentina era haciendo un penoso y difícil trayecto de 48 kilómetros, desde la mina hasta Río Blanco.

El grupo decidió hacer ese camino a la mañana siguiente.

HACIA RIO BLANCO.— El grupo inició el camino a Río Blanco a las 6.20 horas, por plena cordillera.

A las 17.45 horas, cuando habían recorrido unos 32 kilómetros, revisando cuidadosamente todos aquellos puntos en que era lógico que Faúndez hubiera pasado la noche, dejado huellas o rastros, encontraron a un arriero que iba hacia Río Blanco con unas mulas.

Les dijo que otro grupo de detectives, que había llegado a Río Blanco en automóvil, había recorrido, también, parte de esa región en busca del prófugo.

Les invitó a que pernoctaran en la casa del administrador del Fundo El Saladillo, la más cercana del lugar, lo que hicieron, pues de todos modos, aunque hubieran conseguido llegar a Río Blanco, había pasado la hora del tren a Los Andes.

El administrador, José Luis Villarreal, quedó sorprendido al saber que los detectives habían cumplido el trayecto hasta su casa en 13 horas. Dijo que lo normal, incluso para "baqueanos", es un tiempo de 18 a 19 horas.

CONCLUSIONES DE LA POLICIA.— Después de esta larga y agotadora jornada, los detectives llegaron a las siguientes conclusiones:

—Faúndez trata, desesperadamente, de pasar la frontera y llegar a la Argentina.

—No tiene alimentos, y, debido a que sigue con la misma ropa con que se fugó, es lógico suponer que carece de dinero.

—Está armado. Esta circunstancia, sumada a su hambre y desesperación, lo convierten en un peligroso asesino.

—No ha conseguido aún pasar a la Argentina, y debe estar escondido en algún punto de la cordillera, no muy lejos de los poblados, pues de otro modo no tendría cómo robar la comida, sin la cual no podría subsistir.

—Su caída en manos de la policía no puede demorar.

EL CHOFER MAIRA, que llevó a Faúndez hasta 45 kilómetros de la frontera con Argentina, sin saber que se trataba de un peligroso asesino, aparece al medio, en la nota gráfica. Señala, con su mano estirada, el lugar donde vió el domingo antepasado, perderse por última vez la silueta de Faúndez. En primer término se ve al Jefe del Departamento de Bienestar de la mina La Disputada, luego el detective Miguel Aguirre, el chofer Maira, el detective Luis Salinas y el detective Oscar Henríquez. — (Foto de Víctor Rojas).

LOS DETECTIVES INTERROGAN AL SARGENTO Pedro Espinoza, jefe del Retén de Pérez Caldera, cuyo personal vio pasar a José Faúndez el domingo antepasado y recibió recién el lunes la información de la fuga de los reos de la cárcel. Los Carabineros no creen que Faúndez haya podido sobrevivir en la cordillera. "No se trata de un baqueano —dicen—. Para el que no lo sea es muy difícil". — (Foto de Víctor Rojas).

N.o 104

llas de distancia, lo que de inmediato tiene repercución en el litoral de Chile, entre Coquimbo y Talcahuano. De producirse hundimientos, agregan, el mar se recogerá en forma apreciable, y si hay levantamientos submarinos, surge de salidas de mar con caracteres inmediato el grave peligro de de maremotos.

GREMIO DE ABASTO ELIGE DIRECTIVA

Hoy, de 15 a 19 horas, se iniciará la votación para elegir la nueva directiva de la Sociedad Gremio de Abasto, en Nataniel 1910. El acto eleccionario continuará mañana en la secretaría ubicada en el Matadero Municipal, hasta las 13.30 horas, en que se hará el escrutinio.

INTERRUMPIDO FERROCARRIL TRASANDINO

Hasta nuevo aviso ha quedado suspendido el servicio ferroviario internacional entre Los Andes y Mendoza. Según informaciones proporcionadas ayer por el Ferrocarril Transandino, fuertes temporales de nieve y agua en el lado argentino ocasionaron destrozos en la vía férrea entre los kilómetros 1.132 y 1.134, entre las estaciones de Cacheuta y Potrerillos, como asimismo las líneas telegráficas y telefónicas.

Desconocidos agredieron a un obrero: Falleció

Un grupo de desconocidos agredieron al obrero Andrés Godoy Jara, de 46 años de edad, quien a la 1 hora de ayer, llegó a su domicilio en Parcela "Lo Aránguiz" 9, sitio 12, donde falleció a consecuencia de los golpes que recibió en el cerebro. La muerte fue constatada por el personal de una ambulancia de la Asistencia Pública. La policía ignora el sitio de la agresión, pero las investigaciones están bien encaminadas para identificar a los agresores.

Augusto Iglesias vuelve a Chile después de tres años que vivió en España

Después de tres años de ausencia del país, durante los cuales residió en España, regresará próximamente al país el escritor Augusto Iglesias, ex director de bibliotecas y museos.

N.o 108

noviembre, y acerca de su activa participación en tan histórico acontecimiento, pronunció un discurso el presidente de la CUT. En sus acápites principales, el líder de los asalariados chilenos, dijo: "Con los comunistas, debe lucharse así, frente a frente, tal como lo hicieron los compañeros húngaros y no con vana palabrería como hacemos nosotros. Aprovecho repetir en esta ocasión que no soy comunista y que ni como católico soy sectario. Yo sólo hablo como sindicalista, no como político". Más adelante expresó: "Tenemos aquí delineados los dos aspectos del problema, esto es, las dictaduras políticas por un lado y las económicas, por otro, según lo expresado por los compañeros húngaros y por el compañero Gamboa Marcano. Entre ambos caminamos hacia el caos. Reitero que nosotros queremos ser positivos también en esta lucha; no somos charlatanes y defenderemos el punto de vista de los trabajadores en cualquiera parte del mundo. Por ello adherimos a la causa húngara. Sólo nos interesa la causa de los trabajadores. Es preferible, pues, perder la vida en algo así, que estarnos peleándonos de boca, y adoptando posiciones ridículas. Si así no lo hacemos, seguramente llegaremos a tener el mismo nivel de costo de vida que dicen los compañeros existe en Hungría bajo el régimen comunista. Para ello necesitamos la unidad y combatividad de la clase trabajadora".

"Los comunistas —agregó— sólo defienden su bolsa, su capital e intereses."

Terminó diciendo: "En Chile existe libertad política; lo que no existe es libertad económica, que es la causa primera para obtener la libertad total de cada pueblo. En materia política, lo que ahora hay en nuestro país es una vulgar farsa, de la que nos encontraremos felices, pero próximos a que nos pudra".

Los restantes oradores también expresaron su sincera adhesión al pueblo húngaro y demás países azotados por tiranías, agregando "que desde su puesto de combate harían todo lo de su parte por colaborar en la total extinción de esas regímenes, vergüenza del mundo civilizado".

Escuela de Panificación

SOLICITUDES DE ADMISION

Se reciben solicitudes de admisión para el curso de Técnicos Panificadores que se iniciará en marzo de 1957 en la Escuela de Panificación del Instituto Nacional de Comercio.

El curso tendrá un año de duración y en él se impartirá enseñanza teórica y práctica completa de la técnica de la panificación.

Los postulantes deben cumplir los siguientes requisitos:

Edad mínima: 20 años.

Preparación previa: 4.o Año de Humanidades o estudios equivalentes.

Certificado de Antecedentes al día.

Certificado de salud.

Inscripción militar.

La recepción de solicitudes se hará en Alameda Bernardo O'Higgins 1170, 6.o piso, Departamento Técnico, o en el local de la Escuela, calle Lourdes 1598, de 9 a 16 horas, hasta el 31 de enero de 1957.

Mayores informaciones, en las direcciones indicadas y en el teléfono 96071.

EL VICEPRESIDENTE EJECUTIVO

Instituto Nacional de Comercio

EN CHILOE, AISEN Y MAGALLANES:

Incorporarán 8 millones de hectáreas a la producción

ARTES LETRAS

Hoy a mediodía, en el Salón de Honor de la Universidad de Chile ofrecerá su conferencia sobre "Mis impresiones de Chile", el dramaturgo inglés John Boyton Priestley, quien acaba de efectuar una jira por el Sur del país, dando charlas en Concepción, Valdivia y Puerto Montt.

La disertación será en inglés y la entrada libre.

ALMUERZO Y PARTIDA. — El Rector de la Universidad de Chile, señor Juan Gómez Millas, despedirá al autor y charlista inglés con un almuerzo íntimo luego de lo cual lo acompañará al puerto aéreo de Los Cerrillos donde el señor Priestley tomará el avión que le llevará a Lima, ciudad en la que será huésped de la Universidad de San Marcos.

El capitán René Gajardo Torres dará una serie de conferencias sobre su expedición a la península de Taitao, en el Salón de Honor de la Universidad de Chile. Complementarán el ciclo "Panorama Geográfico de Chile", de los cursos de la Escuela de Verano actual.

El número quinto de la Revista de Arte, editada por el Instituto de Extensión de Artes Plásticas de la Universidad de Chile, se encuentra desde ayer en circulación.

Monografías sobre algunos de los más destacados pintores nacionales han sido editadas por Artes Plásticas de la Universidad de Chile y pueden adquirirse en las librerías.

Salió a la circulación nuevo número de la revista "Finis Terrae", órgano oficial del Departamento de Extensión Cultural de la Universidad de Chile. Contiene un interesante material de artículos de conocidas firmas, incluso un curioso y erudito trabajo del profesor de la Universidad de Chile, Ricardo Latcham, sobre "San Ignacio de Loyola en los poemas menores de "Inspiración Jesuítica".

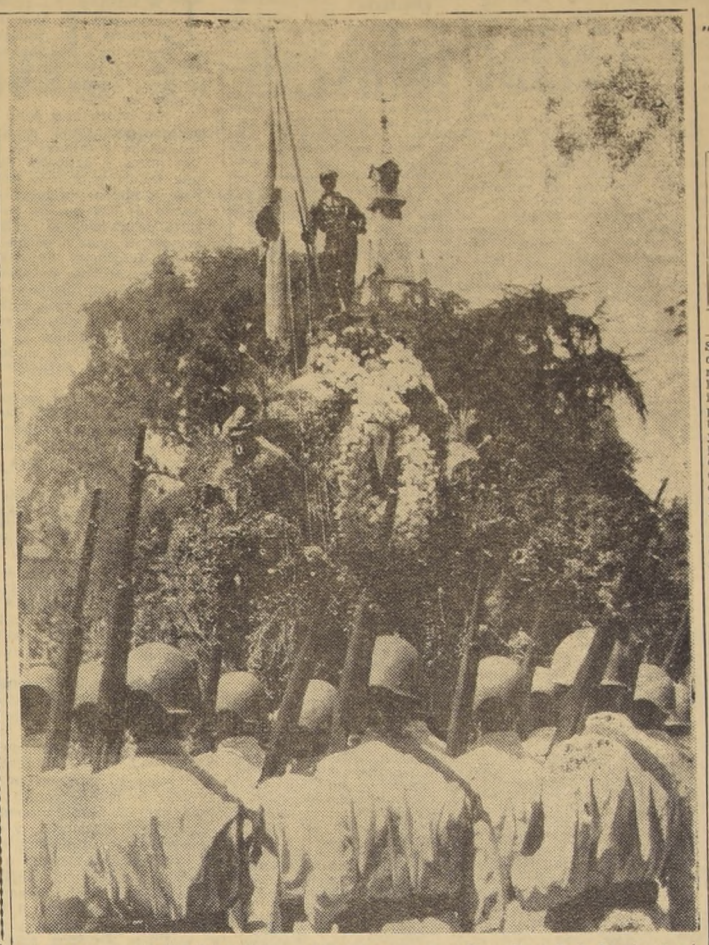

HOMENAJE AL "ROTO-SOLDADO". — Como en años anteriores, bajo el auspicio de la Municipalidad de Santiago se celebró la fiesta del "Roto Chileno", en conmemoración del 118.o aniversario de la batalla de Yungay. Se inició el programa con una misa de campaña oficiada a los pies del monumento del "Roto Chileno", por el Pbro. Oscar de la Fuente. A este acto asistieron autoridades civiles y militares. En el grabado, vemos a un grupo de soldados de una Compañía del Regimiento Buin, que junto con su Banda Instrumental rindieron homenaje al "Roto-Soldado", cuyo monumento está en la Plaza de Yungay.

Dirigentes del cobre se entrevistarán hoy con el Min. del Trabajo

Hoy en la mañana se entrevistarán con el Ministro del Trabajo, señor Raúl Barrios Ortiz, los dirigentes del Sindicato de Obreros del mineral "El Teniente". En la reunión se tratará de buscar una fórmula de arreglo a las diferencias producidas ante el fallo de la Junta de Conciliación del Cobre, ante algunas de las peticiones económicas de los trabajadores.

Se aseguró en círculos próximos a las faenas mineras que en ambas partes existe el mejor ambiente para buscar una solución armónica.

CURSO DE ESPECIALIDAD BIBLIOTECARIA EN LA UNIVERSIDAD CATOLICA

Un curso sobre "Organización de Bibliotecas" se iniciará en la tarde de hoy, a las 18 horas, en la Universidad Católica de Chile.

Este curso, del programa de los Cursos de Verano, estará a cargo de la señorita María Teresa Sans B-M, directora técnica de bibliotecas de la Universidad Católica.

Película sobre Taitao se exhibirá tres días en la Univ. de Chile

Mañana, el miércoles y el jueves de esta semana se exhibirá en el Salón de Honor de la Casa Central de la Universidad de Chile la película filmada por la expedición militar y civil que encabezó el capitán René Gajardo, en la península de Taitao.

A la primera de estas exhibiciones asistirá el Ministro de Defensa Nacional, contralmirante Francisco O'Ryan.

COMISION DE REGISTROS COLEGIO DE PERIODISTAS SE REUNE ESTA TARDE

La Comisión que prepara los registros provisorios del Colegio de Periodistas se reunirá mañana en el Círculo de Periodistas de Santiago, para tratar las solicitudes que se encuentran aún pendientes. Preside la Comisión el Subsecretario de Justicia y la integran los presidentes de los Círculos de Periodistas de Santiago, Valparaíso y Concepción.

"VENTA DE TERRENOS FISCALES FINANCIARA LAS OBRAS PUBLICAS PARA EL PROGRESO DE LA REGION"

OPINION DEL MINISTRO ARAVENA

Superior a 25.000.000 de hectáreas es la superficie conjunta de Chiloé Continental, Aisén y Magallanes, la que representa alrededor de la tercera parte del territorio nacional continental, y de ella, más de 8.000.000 de hectáreas de dominio fiscal son aptas para la ganadería. La visita a la provincia de Aisén que realizó en los últimos días S. E. el Presidente de la República, acompañado de los Ministros, de Agricultura, Tierras y Colonización y Obras Públicas, ha puesto, una vez más, de actualidad el fundamental problema de incorporación a la economía nacional las inmensas riquezas madereras, mineras y ganaderas de los mencionados territorios.

PROBLEMA FUNDAMENTAL. — En abril del año pasado, el Supremo Gobierno, compenetrado de que el problema fundamental para impulsar el desarrollo de las provincias australes e incrementar la producción agropecuaria, era la subdivisión de las tierras fiscales del sur del país, y transferirlas, en dominio, a las personas que las arriendan u ocupan, envió a consideración del Senado un proyecto de ley que autorice la venta de tierras fiscales de Chiloé Continental, Aisén y Magallanes.

"La importancia de esta iniciativa del Gobierno es enorme y de gran trascendencia en diversos aspectos de interés nacional", dijo a LA NACION el Ministro de Agricultura, don Jorge Aravena Carrasco.

INMENSAS POSIBILIDADES. — "Es de sobra conocido que Chiloé Continental y las provincias de Aisén y Magallanes encierran posibilidades agrícolas, ganaderas, madereras, mineras, pesqueras y otras de variado orden que pueden contribuir a resolver muchos de los agudos problemas del país, que nos plantean nuestra realidad económica.

"Esto sólo será posible llevando a esas tierras el factor humano y construyendo caminos, puertos, aeródromos, mataderos-frigoríficos, plantas hidroeléctricas y muchas otras obras, conjuntamente con las de progreso y bienestar humano, como escuelas agrícolas e industriales, hospitales, poblaciones obreras, etc.

LA PROPIEDAD. — "Para lograr lo principal, o sea la colonización de esas regiones, es fundamental la constitución de la propiedad. El actual sistema de arrendamiento, en uso hace más de 30 años, ha llevado el mínimo de progreso a la zona. Los arrendatarios, ante la inseguridad de continuar en posesión de la tierra, no introducen ninguna mejora y sólo se preocupan en sacarle el mayor provecho, llegando, en la mayoría de los casos, a poner en grave peligro la conservación de la fertilidad de los suelos, provocando la erosión con roces incontrolados, falta de empastadas y obras de defensa, cierros, etc.

"La constitución de la propiedad privada traería como consecuencia inmediata la estabilidad de la industria ganadera y la inversión de capitales en mejoras y aumento de la ganadería, y en mejoras de la tierra mediante la ejecución de empastadas artificiales con semillas de especies de forrajeras especiales. Se obtendría un doble beneficio: la conservación de los recursos naturales evitándose el peligro de la erosión de los suelos, y se aumentaría la capacidad de ganado por hectárea.

"En la actualidad, los mejores campos ganaderos del sur soportan en las praderas naturales medio vacuno y un ovino por hectárea, en circunstancias que las experiencias realizadas con praderas artificiales ha aumentado esa capacidad a dos vacunos y cinco ovinos.

OBRAS PUBLICAS. — "La construcción de obras públicas favorecerá el desarrollo de la industria agropecuaria; el de ésta estimulará el nacimiento de industrias derivadas y también la minería y el comercio. El crecimiento de todas las actividades económicas facilitará el mejoramiento de la navegación y medios de transporte y comunicación, lo cual, consecuencialmente, también estimulará hacia esas zonas la afluencia de población humana estable que incrementará y afianzará aún más su progreso y absoluta nacionalización, sin olvidarse que vendrá la organización del turismo en la más hermosa región de nuestro país dotado maravillosamente por la naturaleza.

FINANCIAMIENTO DE LAS OBRAS. — "Puede estimarse en la actualidad en 1.800.000 hectáreas aprovechables la superficie de dominio fiscal subdividida y ocupada por arrendatarios particulares o simples ocupantes sin ningún título, en un número de más o menos 800 familias que trabajan en faenas agropecuarias, con el anhelo de que ha de dictarse una ley que les permitirá el dominio de los campos a los que entregan sus esfuerzos con enormes sacrificios.

"En los 8.000.000 de hectáreas, más o menos, que quedan sin explotación, fácilmente se puede ubicar a 10.000 familias más. Ahora bien, con la venta de los terrenos en actual explotación se asegura al Fisco la regularidad de los empréstitos necesarios que contrate para la ejecución de muchas de las obras públicas en Chiloé Continental, Aisén y Magallanes.

"La venta de los terrenos actualmente vírgenes puede financiar holgadamente todos los caminos, aeródromos, puertos, mataderos, frigoríficos, bodegas, puentes, escuelas, etc., que precisa el desarrollo integral de la región."

PRIMERA LANCHA DE PATRULLAJE PARA ISLAS DE CHILOE

El jueves será botada al mar en el Astillero Las Habas, en Valparaíso, la primera lancha para el patrullaje de Carabineros, destinada a la zona sur del país, y con tal motivo se efectuará una sencilla ceremonia.

Esta nueva unidad de Carabineros se destinará a los servicios policiales marítimos de Chiloé, en donde se utilizará en el patrullaje de las islas del archipiélago, traslado del personal radicado en las mismas y atención médica en casos de emergencia.

¡EXQUISITA!
¡Refrescante!
Y sobre todo, ALIMENTICIA... Desde luego, nos referimos a la Leche Chocolatada de la CENTRAL DE LECHE CHILE...
PIDALA EN TODOS LOS PUESTOS... Y LOS DISTRIBUIDORES.

TRIO FORTESO MAYARI — Se encuentra en Santiago, para realizar una breve temporada artística en las radios y teatros locales el "Trío Mayari", de intensa labor en el vecino puerto de Valparaíso. Lo integran Juan Valenzuela, primera voz y rítmo; Héctor Arancibia, segunda voz y segunda guitarra y Luis Valenzuela, requinto y tercera voz. Durante una visita realizada a LA NACION ofrecieron un agradable recital de canciones melódicas. El Trío Mayari, que figura en el grabado, fue formado en Playa Ancha y ha actuado en el Café Checo, Radio Cooperativa y en la totalidad de las emisoras porteñas. Viajan acompañados de su libretista Mario Velamo. En su repertorio traen novedades cubanas y colombianas no conocidas en el país.

Ultima semana de la Esc. de Verano

La Escuela Internacional de Verano de la Universidad de Chile entra hoy a su última semana.

Entre algunas de las charlas más importantes que desarrollarán hoy sus distintos profesores, figuran las siguientes:

—"Tendencias del Sindicalismo" a cargo del profesor Gustavo Lagos Matus.

—"Observatorios modernos astrológicos y sus instrumentos de trabajo", por el profesor Hugo Moreno.

—"Soluciones actuales del problema indígena en América", por el catedrático argentino Horacio Zapater Equioz, de la Universidad de Cuyo.

Estas charlas y todas las correspondientes a los demás cursos tendrán lugar en los locales habituales en los horarios de costumbre.

HOMENAJE PATRIOTICO Y POPULAR AL ROTO CHILENO

El festival se prolongó hasta medianoche en Plaza Yungay

La hazaña de los "rotos chilenos", que durante la campaña de 1838-39 tomaron el fusil para salir en defensa de su patria, fue conmemorada ayer en un acto patriótico y deportivo, con motivo de haberse cumplido el 118.o aniversario de la Batalla de Yungay.

LA CEREMONIA.— Los actos programados por la Municipalidad de Santiago, que fueron postergados para ayer debido al Duelo Nacional del domingo anterior, se iniciaron a las 10 horas, con la Misa de Campaña oficiada por el Párroco de la Iglesia de San Saturnino, Pbro. señor Oscar de la Fuente, al pie del monumento del "Roto Chileno", que está en la Plaza Yungay.

Asistieron a esta ceremonia los regidores señores Pedro Cano y Eugenio Fernes; el Mayor de la 7.a Comisaría de Carabineros, señor Eduardo Gallardo Allendes; el Coronel de Ejército, señor Rogelio Radrigán Rocco; una delegación de oficiales del Ejército; una Compañía del Regimiento Buin con su Banda Instrumental, funcionarios de la Municipalidad y una delegación de la Defensa Civil. Al término de la Misa de Campaña, el regidor señor Pedro Cano colocó a nombre de la Municipalidad una hermosa ofrenda floral en el monumento. Otro tanto hicieron dirigentes del club de fútbol Colo Colo.

La alocución patriótica estuvo a cargo del coronel señor Rogelio Radrigán, quien entre otras cosas, dijo:

"En un día 20 de enero de 1839, se escribió con sangre, honor y gloria, una fecha decisiva en la historia de dos pueblos. De año en año, se agiganta el prestigio maravilloso del pasado, que es como un cantar de gesta, y es por eso que hoy, al recordar los hombres y las acciones de los que lucharon con su talento y con su espada, que es el patrimonio más bello de la nacionalidad, nos sentimos orgullosos de pertenecer a un país, que en tan corta vida independiente, puede mostrar al mundo entero un conjunto de hechos bélicos y de hombres tan valerosos como de difícil superación".

LA PATRIA AGRADECIDA. —Más adelante el Coronel señor Radrigán, expresó: "La Batalla de Yungay fue una de las acciones típicas del "roto soldado", que se juega el todo por el todo... Cuando se evocan estas acciones, entonces se comprende que la Nación agradecida, con toda justicia, levantara — en una tibia y alegre mañana de octubre de 1888— esta hermosa estatua del "Roto Chileno", sencilla cuanto sublime concepción, inmortalizada en bronce por el genio del escultor don Virginio Arias". Terminó diciendo: "Hoy como ayer, el Ejército de Chile ha concurrido al son de clarines y aires marciales, a rendir un homenaje de admiración y respeto al pie del monumento de nuestro bizarro "Roto de Yungay", que simboliza la tradición y el espíritu de nuestra raza".

JUEGOS INFANTILES.—Desde las 10.30 hasta las 12.30 horas, se efectuaron a un costado de la Plaza Yungay, carreras y pruebas atléticas infantiles con premios otorgados por la Municipalidad de Santiago, y dirigidas por el Club Deportivo y Social Banfield de Yungay. En estos juegos participaron numerosos niños que dieron la nota alegre en estas fiestas de chilenidad, que se prolongaron con retretas musicales a cargo de la Banda del Regimiento Buin, Orfeón Osmán Pérez Freire y el Orfeón de Carabineros, bailes populares y otros entretenimientos, hasta las 24 horas.

OBSEQUIOS A LOS ANCIANOS.—La Comisión de Deportes y Fiestas Populares de la Municipalidad efectuó a las 15 horas una visita al Hogar de Ancianos de la calle San Pablo, donde hizo entrega de obsequios de cigarrillos y golosinas a los ancianos que residen en ese hogar.

PREMIOS A OBREROS.— La Municipalidad premió a tres obreros que se destacaron en el cuidado y ornato de la Plaza de Yungay, los que en muchas oportunidades hacen trabajos extraordinarios, sin cobrar remuneración, para así poder mantener este paseo en permanente estado de hermoseamiento y conservación. Los agraciados son el maestro jardinero, Guillermo Carrasco, y los ayudantes Guillermo Alamos y Luis de la Fuente.

ALOCUCION PATRIOTICA. —En representación de la Municipalidad, el regidor señor Eugenio Fernés Huete pronunció a las 19.30 horas una alocución patriótica, destacando interesantes aspectos de este hecho histórico.

Se dio término a esta conmemoración con un gran festival de fuegos artificiales, efectuado alrededor del monumento del "Roto Chileno".

Cartas credenciales presentan miércoles dos Jefes de Misión

Dos jefes de misiones diplomáticas presentarán sus cartas credenciales autógrafas el Presidente de la República el miércoles. Son ellos el nuevo Ministro de Siria en Chile, Excmo. señor Nader Kúzbary, y el nuevo Embajador de Suecia ante la Moneda, recientemente ascendido de rango, Excmo. señor Harry Bagge.

MATRICULA EN LA CORPORACION EDUC. VALENTIN LETELIER

Desde hoy tiene abierta su matrícula el Instituto Comercial de la Corporación Educacional Valentín Letelier, que este año funcionará en la calle Carrera N.o 86. Se recibe la inscripción de 1.o a 6.to año de la enseñanza comercial y los requisitos de ingreso son los mismos que rigen para la enseñanza fiscal.

Se atiende la matrícula todos los días hábiles a las horas de oficina. Mayores detalles pueden solicitarse al fono 88477.

38.000 CAJAS CON CEBOLLAS EMBARCAN HOY A INGLATERRA

Hoy se inicia la exportación de cebollas desde puertos chilenos hacia los mercados ingleses, con un embarque de 38.000 cajas en Valparaíso por el mercante "Salinas", de la Compañía Inglesa de Vapores.

Este primer cargamento de cebollas va con destino a Liverpool.

¡APROVECHE EL NUEVO PLAN ECONOMICO!
Falabella
una solución efectiva a muchos problemas
formidables ofertas en nuestros 5 locales de ahumada

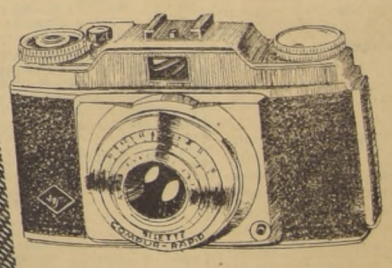
Agfa
AGFA SILETE
Para 36 fotos. Cámara tipo Leica. Disparador automático pronto, lente azul Agfa Apotar 1: 3,5/4,5. Distancias de 1 a 10 metros e infinito. Tiempos B hasta 25/50/100 y 200 segundos. Sincronización para flash eléctrico, visor óptico luminoso de gran alcance. Con estuche de cuero.
Su valor .. .. $ 52.000
Impuesto 10% . 5.200
$ 57.200
"AGFA CLACK"
Con estuche lujoso. Moderna, pero sencilla para manejar.
$ 13.320.—
10% 1.332.—
$ 14.652.-
REEMBOLSOS A PROVINCIA
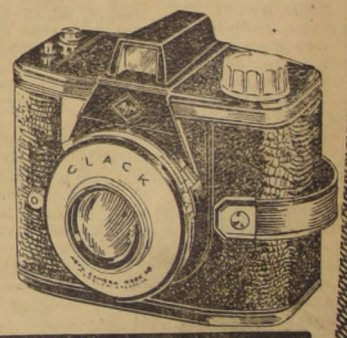
CASA FIONA
UNION CENTRAL (Costado T. Metro) Casilla 1701 — Stgo

AÑO XLI N.o 14.299

Empresa Periodística "LA NACION", fundada el 14 de enero de 1917.— AGUSTINAS 1269.— TELEFONO 82222.— CASILLA 81-D

Santiago de Chile, lunes 28 de enero de 1957

Hungría y el mundo occidental

CONCEDE una nueva actualidad a los sangrientos sucesos de Hungría la llegada de los dirigentes sindicales de ese país que viajan por Hispano América bajo el patrocinio de la Organización Interamericana de Trabajadores. De las declaraciones que han formulado a la prensa se desprende que el mundo occidental habría perdido una señera oportunidad de ganar una batalla por la democracia de Hungría al no prestar oportuno apoyo a la petición de neutralidad solicitada por el Gobierno revolucionario magiar en los momentos culminantes de su lucha por la liberación del yugo soviético.

Esto es algo que espera el veredicto sereno de la historia. En todo caso, el mundo occidental ha seguido con vivo interés el desarrollo de los acontecimientos en Hungría, de suyo dramáticos, y que ponen sobre el tapete de la atención mundial la antigua controversia planteada entre el derecho y la fuerza; entre el poder jurídico, cimentado en la idea, y el poder totalitario proveniente de la situación de facto. Esta experiencia ha sido debidamente aquilatada por el mundo occidental ya que descubre las principales fallas y defectos de un sistema de vida antieuropeo por su esencia y reñido con las estructuras y fundamentos de nuestra civilización. Como nunca, se ha tenido oportunidad de ver y sentir de cerca el impacto estatal, el aniquilamiento sistemático de la libertad y el uso instrumental del hombre considerado como un simple medio puesto al servicio de los intereses del Estado.

La reacción que se produjo en el pueblo húngaro tuvo la notoriedad necesaria para poner sobre aviso a todo el mundo occidental. Aun los más cegados por las cortinas de humo levantadas por la propaganda soviética en el campo internacional han tenido ocasión de conocer la forma en que la fementida "patria de los trabajadores" acostumbra a imponer su sistema de esclavización a los pueblos que se niegan a aceptarlo.

Las formas institucionales del Estado Soviético basadas en la glorificación del despotismo personal, no pueden prosperar en aquellos países que, por razones de contigüidad histórica y geográfica, han alimentado su espíritu en las experiencias del Renacimiento y la Revolución Francesa. Es el caso de Hungría. Las reacciones populares provocadas en estos últimos meses no hacen sino traducir en el terreno del combate la contradicción que existe entre el mundo que cree en las posibilidades individuales, que las respeta, y ese otro, que las niega y hace escarnio de ellas. Son mundos irreconciliables.

Las declaraciones formuladas a la prensa por los dirigentes húngaros que nos visitan, constituyen una clara advertencia para aquella parte de la humanidad que lucha por la libertad. A través de ellas podemos apreciar la enorme tragedia vivida por un pueblo impulsado por el afán patriótico de encontrar por sí mismo, mediante sus propios esfuerzos y sin coacción de ninguna clase, su destino nacional. Sirven las citadas declaraciones para poner en evidencia el engaño intencionado en que caen todos aquellos que continúan defendiendo los intereses del Kremlin, acaso porque no han sufrido en carne propia la crueldad del sistema de vida que éste impone.

Un hecho queda suficientemente en claro: la raíz popular del movimiento emancipador del pueblo húngaro. Esta circunstancia, sin duda, es la que les ha traído la simpatía de todos los pueblos libres de la tierra.

Fuentes de soda y restaurantes

LA creciente división del trabajo impuesta por el avance de la ciencia y la técnica, obliga a los individuos a seguir diversas y heterogéneas profesiones para satisfacer las necesidades del grupo social. El hombre moderno se ve impelido a una acción múltiple y compleja cada vez más rápida y alejada del centro tradicional de la familia: el hogar.

Las exigencias de la vida actual empujan a adultos y jóvenes hacia las grandes arterias urbanas, al corazón de los sectores financieros, comerciales, administrativos, educacionales, artísticos. Se vive en aglomeración permanente, urgido de tiempo, a paso veloz. Cambian los hábitos, los usos, las costumbres. El lenguaje es nervioso, breve, preciso. Son características evidentes que se nos imponen con la fuerza de los hechos.

Gran parte de la faena diaria se desarrolla así fuera de la casa, en una jornada prácticamente ininterrumpida por la brevedad del descanso. Los compromisos económicos del núcleo familiar hacen que tanto el joven como la mujer se incorporen a la lucha por la conquista del pan, hasta ayer deber casi exclusivo del hombre. De esta manera, se debilita la cohesión hogareña y se acentúan las fuerzas de dispersión entre los miembros de la familia.

La mayoría de la colectividad laboriosa tiene que enfrentarse a dos problemas vitales: locomoción rápida y expedita y alimentación adecuada y económica. Esta última adquiere un carácter impresionante que preocupa y mortifica a la ciudadanía. En efecto, la fuente de soda y el restaurante han pasado a ser la estación obligada de los trabajadores, adonde tienen que llegar a toda hora para reconstituir el organismo y proseguir la tarea. Han perdido, por consiguiente, su fisonomía de lugares de esparcimiento o diversión y se han transformado en verdaderos servicios de utilidad pública. Y, en este sentido, ninguno de ellos cumple con su función social.

La fuente de soda es un sitio generalmente estrecho donde se especula con amplitud y desparpajo a vista y paciencia del sufrido cliente. Los alimentos esenciales quedan, por lo general, fuera del alcance de los bolsillos del pueblo. Frutas, verduras, legumbres y carnes son vendidas a precios que no guardan muchas veces relación con su verdadero valor. Alimentos añejos, sobras de viejos consumos, productos adulterados y condiciones higiénicas por lo común deplorables, contribuyen a dar un tono sombrío al panorama presentado por estos negocios.

Todo esto hace pensar en la necesidad que existe de aumentar la vigilancia y la inspección de las llamadas fuentes de soda, para así orientarlas en el sentido del interés social que debe regir a todos aquellos establecimientos en que se expenden alimentos al público. De otra manera, se incurre en la protección de la especulación efectuada por algunos comerciantes inescrupulosos a quienes la salud del obrero y del empleado no interesan y sólo piensan en la ganancia desorbitada.

En esta vigilancia deben colaborar las autoridades y el propio público. Todas aquellas infracciones a la higiene en que sean sorprendidos los propietarios de esta clase de negocios, puestas oportunamente en conocimiento de la autoridad, irán desapareciendo paulatinamente si el público se convierte en un celoso fiscalizador.

De TEOFILO CID.—

La psiquiatría, los locos y la moda

NO cabe la menor duda que desde hace algún tiempo a esta parte una de las ramas o disciplinas de la ciencia que más atrae la atención curiosa y divagante del profano es la psiquiatría. Un examen superficial del lenguaje familiar nos da a conocer la abundancia de términos extraídos de los textos de divulgación psiquiátrica. Disfrutan de general aceptación palabras como complejos, "electro-shock", insulina y otras que dejarían boquiabiertos y estupefactos a nuestros ignaros abuelos. Ellos apenas si alcanzaron, a través del decadentismo poético, a percibir las delicias mórbidas de la clorosis. Las vírgenes cloróticas, exangües de alma y sangre, pero perversas para el amor, circulan en los poemas escritos alrededor del novecientos. A su zaga aparecieron las neuróticas. El mal del siglo, previsto por la generación de Musset, terminó en una verdadera enfermedad de los nervios. La centuria que vivimos, lejos de dar remate al mal y de cortarle el cuello al cisne doliente, lo dejó pavonearse, por decirlo así, en el estanque turbio de la existencia diaria.

La gente habla con propiedad o no, de las locas impulsiones de su temperamento, de las antojadizas salidas de su carácter y de los antojos inesperados de su problema sexual. Reina, en este sentido, la misma impudicia que en tiempos de Luis XIV con respecto de la aplicación de las lavativas. Según cuenta Saint Simon, había damas principales que recurrían a ese remedio ante la propia presencia del monarca. Ahora se habla de la catarsis del alma, de la necesidad de aliviar la culpabilidad sentida con motivo o sin él.

Hace poco nos sentábamos ante una mesa un grupo de amigos. Hablando y hablando, en ese resbaladizo delamiento espiritual que procura la proximidad de la aurora, cada uno se puso a contar, con detalles verdaderamente clínicos, su experiencia personal con el "electro-shock". Como si dijéramos, la ducha moderna, el sustitutivo actual del antiguo choque de agua impuesto al furibundo. En el fondo me quedé admirado. Subsiste en mí una especie de rebotica espiritual provinciana que es de la que saco, de vez en cuando, algunos gramos de buen sentido. Me puse a pensar en lo que habría hecho mi padre entre tan desalada compañía de fugados de la realidad. Es cierto que en sus tiempos se daba moderada importancia a todo esto y el nombre de Freud no había resbalado aún a los labios mundanos y se mantenía reservado para el uso exclusivo de ciertas capillas. No puede ser reflexioné, que mi loca suerte me depare a mí solamente el andar con gente que habla tan liberalmente de estos asuntos, en época anterior motivo justo de la vergüenza de las familias. Esto quiere decir que, de vivir ahora el melancólico Comandante Estero de la novela de Blest Gana, éste andaría por todas partes contándonos, con malicia y picardía, sus tratos con el coma insulínico.

La verdad es un hecho indiscutible que salta a la vista con el vigor atlético de un teorema recién demostrado. La gente no se avergüenza hoy de sus desvaríos; por lo contrario, de ellos saca partido y jactancia. El hombre que ha pasado por la experiencia del "electro-shock" es siempre un comensal entretenido, un Bougainville que relata maravillas de un continente desconocido y que... todos podemos conocer. "Tan inteligente que es fulano, me decía una dama, y qué loco es... De saberlo, el fulano así aludido haría tripas de su corazón por remedar los disparates de don Quijote en Sierra Morena.

En todo esto, le cabe un poco de culpa al señor Lombroso. Cuando echó a correr aquello de que el genio es un parientecito del loco, o, viceversa, este último un agnado delirante del primero, todos nos hemos dado mañas por lucir las mayores extravagancias y hacer todo lo posible por que nos psicoanalice un hombre moderno que hable de Leonardo y sus complejos, de la vida íntima de cualquier gran hombre con la naturalidad exquisita que ponemos al referirnos a un vecino de barrio. Todas estas usanzas del psicoanálisis enaltecen al paciente y propenden a elevar su jerarquía zoológica a rangos fastuosos de brillo personal.

Algunas personas han exagerado la moda hasta el extremo de hablar así: "voy donde mi psiquiatra". "Mi psicoanalista me ha dicho..."

No cabe duda que la locura está de moda. No conozco la estadística de venta en las librerías, pero se me ocurre que deben tener mucha boga los libros de patología psicológica, de aberraciones morales y asuntos relacionados con las vivencias del sexo. Ya no hablan las señoras del coqueluche de la guagua o de la simple, inocente pavera del niño mayor. Hoy se dice: "mi niño está intratable, parece que debo llevarlo al médico para que le arregle la conducta". Nuestros abuelos procedían "manu militari". Entonces se hablaba de "felpa", "zumba" y "catuta" para arreglar los problemas de conducta en los niños mal criados. No sé quiénes tienen la razón, si las madres de hoy o las de ayer.

Indica esta moda la ascendente preocupación de la sociedad por los problemas de la psique. Es una lástima que ella desemboque solamente en frívolas conversaciones de sobremesa y no logre canalizarse en forma más concreta y real.

Los locos, los verdaderos y auténticos locos de la grey padeciente, continúan hacinados en locales impropios, mezquinas rémoras de un extinto pasado. Yo invito a las señoras que tienen psicoanalista a domicilio a que depongan un rato el disfrute egoísta de la comodidad y se den un paseo por los patios de la casa de orates. La población de fatuos como insiste en llamarlos nuestro código, hacen una vida lúgubre, recluídos en edificios sórdidos donde no existe aliciente alguno para recuperar la perdida adaptación a la vida social.

Circunstancia paradojal de la época, mientras todos nos lisonjeamos en ahondar los misteriosos vericuetos de la conciencia, sacando a luz sus más deplorables secretos, las verdaderas víctimas del mal siguen sin novedad. Si usted se quiebra una pierna o recibe una teja en la cabeza como el rey Pirro, puede estar más o menos tranquilo. Será llevado a un magnífico hospital, entre bellas enfermeras y atenciones de balneario.

Pero no le ocurra volverse loco: no, señor...

En fin, un día de éstos volveré sobre el tema.

T. C.

HOY Y MAÑANA

Eden y la Sociedad Anglo - Americana

Por WALTER LIPPMANN

AL retirarse Sir Anthony Eden a su hogar, puede hacerlo con la conciencia de que cuenta con múltiples amigos tanto en Europa como en el continente americano. Esos amigos no olvidarán el pasado sobre todo esos años memorables de la guerra mundial. Pero para ellos también el desastre de Suez está lejos de haber sido explicado. Todavía no se puede emitir un juicio definitivo. Los amigos de Eden anhelan que pronto recobre su salud y la tranquilidad de su espíritu.

La mala suerte de Eden quiso que el tuviera que hacer lo que Churchill una vez prometió que él nunca haría: presidir la liquidación del imperio británico en el Cercano Oriente. Si todos los interesados hubieran sido más razonables; si hubieran actuado más razonablemente, lo peor que hubiera sucedido era un cambio moderado, una transición, desde el imperio a un nuevo orden de cosas, que hubiera complacido tanto a Oriente como a Occidente. Pero no sucedió así. En Occidente faltó la sabiduría. Londres, París y Washington no supieron utilizar los restos de poder que quedaban para diseñar un nuevo orden que reemplazara al viejo. En Oriente estallaron la violencia y el odio; se hicieron rampantes el resentimiento y el fanatismo; se desalentó y defraudó el arte de buen gobierno.

La intervención en Suez fue la última carta que se jugaron las potencias occidentales para recuperar un poderío y una influencia que ya habían perdido casi en su totalidad. Se jugaron a la desesperada los restos y perdieron. He ahí el desastre.

Qué duda cabe de que la sociedad anglo-norteamericana, que ha regido los asuntos mundiales, quedó afectada. Esa sociedad la fundaron Churchill y Roosevelt en la segunda guerra mundial. La sociedad estribaba en que sus dirigentes máximos celebraban consultas y llegaban a acuerdos antes de anunciar una decisión trascendental. Desde luego, desde hace más de un siglo, existía un vínculo entre los Estados Unidos y la Gran Bretaña. Esto quería decir que en caso de guerra los intereses de los dos países los llevaban a caer del mismo lado. Pero la sociedad que Churchill y Roosevelt fundaron fue una cosa nueva en las relaciones entre ambos estados.

La sociedad si no ha sido disuelta, por lo menos ha sido suspendida desde los sucesos de Suez. Los norteamericanos se quejan de que no fueron consultados por el Gobierno británico antes de iniciar su acción militar en Egipto. Los británicos se quejan de que después de la intervención en Suez, el Gobierno de los Estados Unidos rehusa consultarlos en la formulación de la política mundial.

El punto de vista oficial de los Estados Unidos es que no podría confiar más en Eden después que éste no consultó a Washington en octubre. En Inglaterra, a su vez, se sostiene que no es posible confiar más en Dulles luego de lo acontecido con las negociaciones sobre Suez. Ahora Washington se siente aliviado, puesto que Eden se retiró. Londres se sentirá aliviado cuando Dulles se retire.

La vieja sociedad no depende, sin embargo, de las personalidades involucradas. Se funda en intereses comunes y en algo que se aproxima a la igualdad de poderes. Preciso es recordar que durante la Segunda Guerra Mundial, la sociedad de Churchill y Roosevelt no determinaba la guerra en el Pacífico. Desde la Guerra Mundial, salvo en ciertas ocasiones en Corea, no ha habido sociedad alguna funcionando para el Asia Oriental.

Todo indica que la sociedad ha sido disuelta para los efectos del Cercano Oriente. Basta señalar el derrumbe del poderío inglés y la nueva Doctrina Eisenhower.

Empero, en Europa se siente la honda necesidad de que subsista la sociedad. Me aventuro a sugerir que es en la formulación de pautas políticas para Europa que la sociedad, hoy suspendida, tiene la oportunidad de resurgir.

Debemos suponer que después de tanto desastre en otras regiones, la Gran Bretaña se aproximará a la Europa Occidental. Podemos estar seguros de que existirá un grave peligro para Europa y el mundo, a menos que la Europa Occidental llegue a alguna clase de arreglo con la Europa Oriental.

En torno a cuestiones tan graves, difíciles e importantes como estas, se impone la necesidad de que Londres y Washington colaboren estrechamente.

(Exclusivo para LA NACION)

W. L.

PANORAMA

Propaganda electorera

Así como la inscripción de los candidatos para las próximas elecciones parlamentarias constituyó una feria que ha dado mucho que hablar a todo el país, incluso a los mismos políticos y futuros congresales, la propaganda electoral que han echado a caminar constituye otra feria; mejor dicho, un carnaval y del peor gusto. Debía existir una especie de junta censora de proclamas, frases, slogans, carteles y volantes que vele por el buen decir y el ofrecer, así como existen comisiones que se ocupan de la defensa ornamental de la ciudad.

Por pura curiosidad, vale la pena pegarse un día entero del aparato de radiodifusión para escuchar a los candidatos o a quienes se encargan de hacernos conocer sus virtudes. Nada se ha librado de la voracidad propagandística de los candidatos. Los hay expertos en todos los problemas del país y en todos los gustos y disgustos que se pasan en las ciudades. Algunos se sobrepasan y hacen llamados de verdaderos candidatos presidenciales, cuando sólo aspiran a una diputación. Sin contar con que muchos van metidos como pie en zapatilla china, en determinadas listas con ostentosos y muy variados títulos partidarios.

Han surgido candidatos que se hacen propaganda como si fueran futuros regidores y ofrecen el oro y el moro para remozar y embellecer la Quinta Normal, por ejemplo. Otros, que se llaman a sí mismos defensores de las áreas verdes de la ciudad, de la salud de los niños y de la defensa de la madre. Más que candidatos al Congreso, parecen pediatras dando charlas al aire libre sobre la salud de los niños. Otros hay que se ocupan —ellos solos y como si nadie más lo hubiera hecho antes— de los problemas del deporte. Sus voceros dicen: Fulano logró ésta y la otra ley y fue el único que consiguió pasajes gratis y subvención suculenta para tal o cual delegación que concurrió a algún campeonato al exterior.

Los hay de aquellos que basan su propaganda en la popularidad de ciertos equipos futbolísticos. Las frases son parecidas a las que usan los hinchas en las canchas de fútbol. Hay quienes hablan en nombre de los estadios cerrados o de las piscinas en todo el ámbito del territorio. De los que han hecho bien por los inválidos y de los que se preocupan de la previsión de los artistas. Hay candidatos que hablan en nombre del arte culinario, etc. No vale la pena agregar adjetivos y alusiones a este carnaval propagandístico, en el que se refleje la poca seriedad con que se va tomando la cosa pública. Es carrera loca hacia algo que debía ser mirado con mucho respeto y mucha seriedad: el Parlamento, uno de los cimientos de la construcción ideológica y jurídica de nuestra democracia.

LA PREGUNTA

Un periodista de esta casa hizo una interesante entrevista, en Copiapó, al padre Aldano de Vresse. La reprodujo, textualmente, otro matutino de Santiago. ¿Por qué no se tuvo la gentileza periodística de reconocer el mérito, si no de la empresa, del reportero que la realizó?

Dirigente comunista de EE. UU. rompe con Moscú

LA amenaza del gobierno títere de Hungría de aplicar la pena de muerte a los huelguistas, ha hecho que uno de los principales teóricos del movimiento obrero comunista de Estados Unidos rompa relaciones con Moscú.

Nos referimos a John Steuben —un antiguo organizador de sindicatos en fábricas de acero, hoteles y talleres de elaboración de metales—, cuyos libros y artículos de prensa sobre el obrerismo han tenido numerosas traducciones detrás de la cortina de hierro. En los últimos cuatro años, el Departamento de Justicia ha estado tratando de revocar la carta de ciudadanía de Steuben, que es ucraniano de nacimiento, pero él se ha visto imposibilitado de asistir a las audiencias de desnaturalización, debido a la afección cardíaca e hipertensión arterial que padece.

En una entrevista realizada en su modesto hogar ubicado en una zona rural de New Jersey, el señor Steuben, de 50 años de edad, explicó cómo los recientes sucesos ocurridos en los países dominados por el Kremlin destruyeron su fe en el experimento soviético que había sido virtualmente su religión durante 35 años.

Expresó que los excesos del stalinismo no solo seguían siendo aplicados por los actuales dirigentes soviéticos, sino que estaban asumiendo peores formas y dimensiones. Dijo que cualquier gobierno que decreta la pena de muerte para los huelguistas se halla en "bancarrota moral".

Instó a los comunistas norteamericanos a que "repudiaran todo lo que tuviera sabor a stalinismo, y marcaran un derrotero que contemple los verdaderos intereses de los trabajadores norteamericanos y del pueblo de Estados Unidos en general".

Agregó que empezó a sentirse preocupado acerca de las nuevas tendencias soviéticas, desde que Nikita S. Khrushchev denunció a Stalin, en el Vigésimo Congreso del Partido Comunista, celebrado en febrero del año pasado, pero que resolvió en su fuero interno "vivir los pocos años de vida que me quedan, en agonía y silencio".

"Ahora —siguió diciendo—, el anuncio de la pena capital para los huelguistas húngaros me induce a protestar contra semejante crimen, sobre todo si se lo comete a nombre de la dictadura del proletariado."

Afirmó que el gobierno del Primer Ministro, Janos Kadar, era "una dictadura, pero no del proletariado, sino sobre y contra el proletariado". Hizo notar que la pena de muerte contra los trabajadores huelguistas fue decretada inmediatamente después de la visita de Khrushchev a Hungría, y que no ha habido ninguna declaración del dirigente comunista ruso relevándose de responsabilidad frente a semejante medida.

El señor Steuben concluyó expresando que lo que le chocó más profundamente en el discurso pronunciado por Khrushchev el año pasado, fue la revelación de que en la época de Stalin "fueron muertos, en la Unión Soviética, más comunistas que en todo el mundo capitalista junto". (De "The New York Times".)

Cartas al Director

("Quisiera tener un diario escrito por el público".— Ibsen).

Iniciativa por Gabriela

Señor Director:

Día a día leo los acontecimientos en el diario que usted dirige, y me atrevo a molestar su atención con estas líneas.

Celebro grandemente que el pueblo le erija un suntuoso mausoleo a Gabriela Mistral, enclavado en su propio suelo natal; pero desgraciadamente pronto el olvido será general. Soy de opinión, que la Superintendencia de Educación auspicie un concurso para escribir la biografía de la excelsa maestra desde los primeros años escolares, hasta los tristes instantes de su muerte, y sepultación. Ese texto biográfico que sea de uso obligatorio como texto de lectura y modelo de inspiración para la enseñanza del castellano y composición, desde el 5.o año de primaria hasta el último año de Humanidades.

Mi modesto criterio me dicta que andando el tiempo, nacerá en algún paraje humilde del país, una nueva Gabriela con muchas de sus bellas virtudes morales y sus no menos sorprendentes destellos de talento.

Mil gracias.— **Ulises Lanas.**

Comuna Mistral

Señor Director:

Estimo que un homenaje a nuestra recordada poetisa sería que la Comuna de Paihuano se denominara "Comuna Mistral", y también el pueblo de Monte Grande se llame Monte Gabriela Mistral.

Creo que si usted auspiciara esta idea, el Supremo Gobierno podría llevarla a efecto.

Saluda a usted atentamente. **Roberto Paiva.**

Reajuste de la Defensa Nacional

Señor Director:

Ruego a usted tenga a bien publicar estas líneas que son de uno de los tantos que seguimos esperando, sin esperanzas, que nos paguen los reajustes que nos adeuda la Caja de Previsión de la Defensa Nacional, desde julio de 1954, a la fecha.

Ahora que se nos va a pagar quinquenios, puede ser que se nos pagasen juntos con los demás, de lo contrario seguiremos marcando el paso. Si es efectivo que no hay dinero, esto debería ser general para todos, pero hay Servicios que consiguen dinero y para nosotros no hay.

Sin más que darle infinitas gracias.— **Carnet 007304.**

La Semana Económica

REAJUSTES DE REMUNERACIONES

Toda la política de remuneraciones del Supremo Gobierno se inspira en dos principios fundamentales: el primero, obtener que los aumentos de sueldos y jornales no se transformen en un "activo" motor inflacionario; y, el segundo, que paulatinamente, vayan nivelándose las rentas entre los obreros y empleados de los sectores privado y público.

El primero de esos principios ha logrado mantenerse, aun cuando no con todo el rigor con que lo hubiera deseado el Supremo Gobierno.

En lugar del 25% de aumento general que se propuso al Congreso, éste sancionó una tasa de reajuste del orden del 30% sobre los sueldos imponibles. Habiendo alcanzado el alza del costo de la vida un aumento de un 37,7% en el año precedente, es obvio que los nuevos reajustes consagrarán nuevamente el principio de que parte del sacrificio colectivo por combatir la inflación deberá recaer sobre los asalariados. Corresponderá este año a los obreros y empleados absorber, pues, sin compensaciones, aproximadamente, un 7,7% del alza del costo de la vida. El impacto alcista de estos aumentos, aunque menor al que habría resultado de un reajuste de un 100% sobre el alza del costo de la vida, no tardará, sin embargo, en hacerse sentir.

Los pronósticos de alzas para 1957, aún cuando mucho menos pesimistas que los del año precedente, mencionan una probable tasa general de aumentos, como promedio, del orden de un 15 a 20%.

En comparación al aumento general de un 84% en 1955 y un 37,7% en 1956, es obvio que en lo substancial la línea antiinflacionaria de la política gubernamental se mantiene.

El segundo principio básico de la política de reajustes es el de obtener la nivelación de remuneraciones entre los diversos sectores de asalariados del país.

Para esos efectos, el Ejecutivo propuso una enmienda al proyecto de aumento de sueldos a los funcionarios del Estado, disponiendo que la renta mínima para cualquier servidor público no será inferior al sueldo vital de un empleado particular, es decir, $ 35.000; y, agregando que la asignación familiar por carga, para los mismos funcionarios, será de $ 4.200, es decir, prácticamente igual a la que recibirán los empleados particulares.

Sobre esa base, puede resumirse el monto de los reajustes en la siguiente forma:

Empleados particulares, un aumento de un 30% sobre sus sueldos imponibles; obreros, igual reajuste; funcionarios de la Administración Pública que no gozan de remuneraciones adicionales, como bonificaciones u otras, un aumento de un 50%; funcionarios de la Administración, que gozan de beneficios adicionales, un aumento de un 25%; Fuerzas Armadas y Carabineros —que ya fueron beneficiadas con el restablecimiento de los quinquenios—, un aumento de un 10%; y, funcionarios del Poder Judicial y del Ministerio de Educación Pública —que también gozan de escalas de sueldos de excepción—, un aumento de sólo un 15%.

El mayor gasto que este proyecto representará para el Erario nacional, es del orden de los 28.000 millones de pesos, el que, afortunadamente, se encuentra financiado.

EN EL BANCO CENTRAL

Como se anunció oportunamente, debía reunirse en el curso de la semana precedente el directorio del Banco Central, para acordar las nuevas tasas de aumento de las colocaciones bancarias durante el primer semestre del año en curso. La reunión debió haberse efectuado en los últimos días de diciembre pasado, pero el atraso en el despacho de los proyectos de reajustes de sueldos obligó a su postergación, ya que cualquiera medida que se acordara en el orden monetario o crediticio debería estar perfectamente encuadrada dentro de la política económica general que se busque perseguir este año para abatir la inflación.

La reunión en referencia se efectuó el jueves pasado y en ella se aprobaron las nuevas modalidades que regirán durante el primer semestre las actividades bancarias del país, especialmente los aumentos de colocaciones.

En suma, el directorio del Banco sancionó los siguientes aumentos en las colocaciones: para febrero, un 2,043%; para marzo, un 2,016%; para abril, un 1,555%; para mayo, un 1,555%; y, para junio, un 1,835%. En otras palabras, se aprobó, en general, un aumento de un 13% en las colocaciones durante los seis primeros meses del año contra sólo un 12% recomendado por la Misión de expertos económicos Kein-Saks.

El mayor margen de aumento se debió, fundamentalmente, al aumento también superior, de las remuneraciones a obreros y empleados, que al determinar un mayor volumen de medios de pago obligó al Banco a liberalizar, proporcionalmente, sus normas sobre aumento de créditos.

Uno de los acuerdos más importantes del directorio del Banco Central fue el de constituir un Comité Especial, que funcionará con carácter permanente y cuyo objetivo básico será el de estudiar los problemas específicos que puedan surgir en determinadas actividades productoras, como consecuencia de las normas de control crediticio". Este Comité sanciona, en el hecho, lo que ha dado en llamarse una mayor flexibilidad de nuestra política de créditos, para impedir que la vigencia de normas demasiado rígidas puedan ocasionar serios daños a algunas industrias nacionales básicas.

Todos los problemas específicos de las industrias y el comercio serán estudiados y resueltos en el seno de este Comité, a fin de ensamblar perfectamente bien los problemas económicos generales del país con la política crediticia que patrocinan el Gobierno y el Banco Central.

EXPOSICION DEL MINISTRO

En esa sesión del directorio del Banco, el Ministro de Hacienda hizo una completa exposición sobre la situación económica y financiera del país.

En grandes líneas, sus planteamientos fueron los siguientes:

1) Se han realizado substanciales e importantes progresos en la reducción de la inflación, y, siempre que se actúe con cuidado y prudencia, se puede anticipar, con bastante seguridad, el completo éxito del programa antinflacionario y el logro de un substancial grado de estabilidad económica.

2) Se ha hecho un gran progreso en la política de remuneraciones; en el logro de una situación fiscal más manejable, en el saneamiento del sistema cambiario; y, sobre todo, en la reducción a menos de la mitad del ritmo de aumento de los precios;

3) La política de una prudente limitación del aumento de los créditos y de los medios de pago ha jugado un papel muy importante en este progreso y sigue siendo un aspecto llave de todo el programa antinflacionario;

4) Las reservas cambiarias, en los actuales momentos, están a niveles bajos, aun cuando substancialmente iguales a los existentes antes de la reforma cambiaria. El nivel poco satisfactorio de las reservas se debe, fundamentalmente, a los gastos en monedas extranjeras durante el último trimestre del año y a los menores ingresos provenientes del mercado del cobre. No obstante, no se ha hecho uso del Fondo de Regulación de Cambios;

5) Con respecto a la situación presupuestaria, hay muy buenas perspectivas de que los gastos corrientes de 1957 contarán substancialmente con un financiamiento efectivo. El Presupuesto para 1957 está financiado y también lo están los últimos proyectos de aumentos de remuneraciones, y

6) Lo más importante, dentro de las actuales circunstancias, es alcanzar el pleno equilibrio presupuestario, saneando definitivamente la situación fiscal, ya que un presupuesto fuera de control implica presiones insoportables sobre las remuneraciones, el sistema cambiario y, sobre todo, en la política crediticia.

En las actuales circunstancias la deuda de arrastre del Fisco y las dificultades estacionales de la caja fiscal crean problemas que es necesario superar a corto plazo.

CLIMA DE CONFIANZA

Como resultado de este estado de cosas, puede afirmarse, sin temor a equivocaciones, que en el país se respira un clima de confianza en la política económica del Gobierno.

Las cotizaciones del oro, del dólar y otras monedas extranjeras, se mantienen a niveles saludables en el mercado libre, experimentando una serie de bajas sintomáticas en las últimas semanas. El dólar, por ejemplo, cerró comprador a menos de 600 pesos, mientras el oro se cotizó al cierre, a $ 13.350 la moneda de cien pesos.

DIJO LATORRE EN EL CAUPOLICAN.—

La década radical nos incorporó a una danza interminable de desvalorización y carestía

Al Presidente Ibáñez le ha correspondido el primer esfuerzo serio para frenar la inflación, agregó

Miles de personas proclamaron su candidatura senatorial por Santiago

Ante una numerosa concurrencia, que ocupó todas las localidades del Teatro Caupolicán, en la mañana de ayer fueron proclamados la postulación senatorial por la provincia, de Orlando Latorre y los 25 candidatos a diputados que le acompañan en los cuatro distritos de Santiago. Los manifestantes —organizaciones obreras, de empleados, profesionales, deportivas, agrariolaboristas, militantes del Movimiento Republicano y del Partido Laborista—, llegaron hasta el lugar de la concentración en formaciones desde diversos puntos de la capital.

La mesa de honor, que se ubicó en el escenario de ese Coliseo, la ocuparon la señora Mercedes Pinochet de Latorre, el ex Ministro Mario Montero, el senador Manuel Videla Ibáñez, en representación del Movimiento Republicano; los vicepresidentes del PAL, señores Hernán Lavandero y Ricardo del Río, y la mayor parte de los 25 candidatos a diputados que secundan al señor Latorre.

HOMENAJE A GABRIELA MISTRAL.— El acto se inició con un reverente homenaje a la memoria de la insigne poetisa chilena Gabriela Mistral. Los asistentes, de pie, guardaron un minuto de silencio en su recuerdo.

PROCLAMACIONES.— En primer término usó de la palabra el señor Mario Montero, para proclamar la candidatura del señor Latorre, de quien dijo que representaba una nueva generación, cuyos principios descansan en el sentido de la responsabilidad, en la lealtad, el sacrificio y el renunciamiento.

A continuación, el jefe del Comando General de la candidatura de Latorre y comisario de la concentración, proclamó a éste y a cada uno de los candidatos a diputados, los cuales recibieron el aplauso general y los vítores de sus parciales, agrupados en diversas partes del teatro.

HABLA LATORRE.— En medio de grandes ovaciones inició su discurso el señor Latorre, quien expresó que aceptaba el compromiso de defender al pueblo desde la tribuna parlamentaria, "convencido de que por sobre mis modestos méritos personales, por sobre los servicios que haya podido prestar a mi patria desde los altos cargos públicos con que me honrare el Excmo. señor Ibáñez, el pueblo ha buscado en mí al hombre de trabajo, perseverante y patriótico, ajeno a la corrupción política, y al representante de generaciones nuevas".

Dijo también que "el sistema político está en crisis, porque ya no corresponde a la realidad que vive nuestro país y comienza a desprenderse del gran árbol nacional, como fruto reseco que ya no tiene savia ni substancia. El pueblo está a salvo de esa crisis, porque ya hace tiempo que dejó de militar en tales organizaciones. Está al margen de los partidos, los contempla desde lejos y los juzga. Pero, por desgracia, no puede escapar a las consecuencias que sus fracasos proyectan en el campo económico y social. Y ese es el mal, que debemos remediar. Estamos enfrentados —agregó— a la dramática situación de un país que ha sido llevado al borde del desastre por una plutocracia implacable en su egoísmo, por demagogos, por la acción destructora del comunismo internacional y por una ceguera cómplice de quienes se negaron a ver oportunamente el peligro". Declaró, asimismo, que esta crisis alcanza, incluso, al Partido Agrariolaborista, al cual pertenece.

Latorre se pronunció por una reforma constitucional que permita a los sectores representativos de la nación participar directamente en la dirección del país, en estrecha colaboración con los Poderes Públicos; abogó por un robustecimiento de la organización sindical y de las instituciones gremiales, en el que no tenga cabida la política ni la politiquería, y por una superación de la crisis moral.

RESPONSABILIDAD RADICAL.— "Nuestro país —expresó el candidato— vive sometido a un proceso inflacionista desde el año 1879 hasta nuestros días. Desde aquellas fechas, nuestro signo monetario ha ido sufriendo variaciones alternativas, perdiendo poco a poco su poder adquisitivo, hasta que llegaron al ciclo de la década radical, que terminó por incorporarnos definitivamente a una danza diabólica e interminable de desvalorización y de carestía. Ha sido el mayor despojo, el robo más grande que se ha hecho a nuestro pueblo por los políticos profesionales enquistados en todos los partidos."

LA TAREA RECTIFICADORA.— Y afirmó en seguida: "Corresponde al actual Gobierno, presidido por el Excmo. señor Carlos Ibáñez del Campo, el mérito de haber reemprendido el primer esfuerzo serio y trascendente, aún a riesgo de su propia popularidad, para poner un dique al desborde inflacionista que amenazaba con hundirnos en el caos. Pero, no ha bastado este esfuerzo. Otros factores, otros hombres, se colocaron en el lado opuesto de la balanza, para provocar un desequilibrio que a la postre había de dañar a los sectores más necesitados del país. Se hace indispensable adoptar otras medidas y disposiciones contra la inflación, que obliguen al sector privilegiado de nuestra economía, al que dispone de mayores recursos, a afrontar también su parte de sacrificios."

El orador se extendió largamente sobre el problema de la vivienda y la solución que se le ha ido dando a través de los esfuerzos de la Corporación de la Vivienda, creación de este Gobierno.

MOVIMIENTO DE INTEGRACION NACIONAL.— Después de otras consideraciones, Orlando Latorre manifestó que "la democracia se vive con la verdad, se la falsifica con las ficciones", los que han callado su pensamiento por intereses personales, han hecho un grave daño a la patria. Y terminó diciendo: 'Mi candidatura a senador por Santiago tiene una característica diferente a las demás, y este acto de proclamación, una resonancia distinta. Yo no vengo a traficar con las esperanzas del pueblo distribuyendo promesas. Yo le digo al pueblo que vivimos horas difíciles, de honda gravedad, y que esta situación sólo puede ser remediada por un movimiento gigantesco de integración nacional, nutrido por una insobornable e inquebrantable fe. Fe en la patria. Fe en sus destinos gloriosos. Fe en el pueblo de Chile".

DESFILE.— Terminada la ceremonia de proclamación de los candidatos, los manifestantes, en gran número, realizaron un entusiasta desfile que encabezó Latorre, y su comando, y que comprendió las calles Arturo Prat, Alameda y Ahumada, para disolverse, finalmente, en la Plaza de Armas.

El desfile impresionó al público por el número de los participantes, que ocupaban más de cinco cuadras. Los propios candidatos a diputados encabezaban sus respectivos grupos de partidarios, los cuales portaban telones y motes alusivos al acto.

ORLANDO LATORRE, da a conocer su posición frente al momento político y el programa legislativo que se propone realizar desde el Senado de la República.

EN EL CAUPOLICAN.— Vista parcial de la concurrencia que ayer en la mañana llenó el Teatro Caupolicán, durante el acto en que se proclamó la postulación senatorial por la provincia, de Orlando Latorre González, conjuntamente con las 25 candidaturas a diputados que le acompañan en su campaña electoral. El recinto lució carteles y motes alusivos a estos postulantes. Los asistentes, terminado el acto, realizaron un entusiasta desfile por calles Prat y Ahumada, para disolverse, finalmente, en la Plaza de Armas.

CANDIDATURAS

HUGO ROSENDE.— Presidido por don Manuel Valdés, ha quedado constituido un nuevo comité de adhesión a esta candidatura en el sector de la feria del Matadero. La presidenta del Comando Femenino, de esta postulación, cita a reunión a las damas que lo integran para el jueves próximo, a las 19.30 horas, en la secretaría general, ubicada en Puente 582.

—o—

RICARDO PEREZ DONOSO.— En Cabrero y sus alrededores han quedado constituido numerosos comités en apoyo de esta candidatura a diputado por Concepción, en representación del Partido Conservador Unido. El señor Pérez, es regidor por la comuna señalada.

—o—

EN EL NORTE.— Carlos Contreras Labarca, el activo dirigente comunista, se encuentra en el extremo norte del país, agitando las consignas de la secta roja, se pretexto de impulsar la campaña de los candidatos a parlamentarios del FRAP.

—o—

CESAR GUZMAN CASTEO.— Su candidatura a diputado por el primer distrito, ha encontrado eco en sectores cada vez más amplios de la ciudadanía del primer distrito, que se han exteriorizado su simpatía y apoyo.

Viajeros.

EN EL SUR.—En su fundo en el Sur don Enrique Dumay, Gabriela Caballero de Dumay y familia.

EN SAN BERNARDO.— Don Ignacio Valenzuela de la Piedra, señora Susana Marín de Valenzuela e hija M. Luisa.

EN EL QUISCO.— Las señoritas Silvia Palma Moraga, Raquel Veloso C., Emma Saavedra V., y los señores Héctor e Iván Saavedra V., Mario Letelier M., Ernesto Molina y la señorita Elizabeth Caro Veloso.

A PUTAENDO.—Se dirigieron por una temporada la señora María Luisa Valdés de Díaz e hijos Enrique, Patricio y Raúl Díaz Valdés.

EN LAS CONDES.—Don Vital Guzmán, señora y familia.

EN CARTAGENA.—Don Marcos Maturana Fairlie, señora y familia.

—En el mismo punto, la señorita Berta Fuentes.

EN REÑACA.—La señora Luz Hurtado Fabres e hijas.

EN LAS ROCAS DE SANTO DOMINGO.— Pasa una temporada en este balneario la señora M. Luisa Larrain de Marín.

—En la semana partirán a este mismo lugar don Andrés Balmaceda Balmaceda, señora Fatty Hurtado de Balmaceda e hijos José y Sebastián.

A ZAPALLAR.— Próximamente se dirigirán a este balneario don Fernando de Agüero Correa y señora Alicia Garcés de Agüero.

EN VIÑA DEL MAR.—El Dr. Héctor Ducci Claro e hijas.

—Don Camilo Vial Palma, señora Uca Risopatrón de Vial y familia.

—Don Raimundo Ureta Cox, señora Carolina Vial de Ureta y familia.

—Don Daniel Risopatrón Morelra y señora Josefina Garmendia de Risopatrón.

—Don Rogelio Luco Glaister y señora Susana Montes de Luco.

—Don Hans Calm, señora Graciela Espinosa de Calm e hija Lillian.

EN MAITENCILLO.— Veranean en este balneario don Lautaro Mardones B. y señora Elsa Spano de Mardones.

EN MAIPU.— La señorita María Guerrera Cuevas.

A BORDO DEL SANTA LUISA.— Vienen desde Nueva York en viaje a Chile, a bordo del vapor Santa Luisa, que partió el 15 del presente, las siguientes personas: señora Ursula Rudloff de Le Fort e hijos señores Alfonso y Jaime Le Fort Rudloff; las vecinas de Chuquicamata, señora Katherine Mullin de Darricades e hija señorita Jean Darricades Mullin; señorita Orlanda Vallejos, Maude y Edith West; señoras, Muriel de Seitz, de F. Donald Arrowsmith y de Frederick Bauer; el Excelentísimo Embajador de los Estados Unidos en Perú, señor Theodore Achiles, y señora; señores R. M. Iverson, doctor Charles C. Hall, Donald Smith, Nathan Sharp, Arthur Wolf, Alex Brooks, Ligget Gray y Tench Coxe hijo, y sus respectivas señoras, y Williams P. Thompson y Noel Hugh, turistas que pasarán vacaciones en Chile. Fueron despedidos por las señoras Edith Ojeda de Donnelly y Elvire Antoine de Bulger, y señores, capitán de fragata Javier O. Le Fort Ayala, Arthur Donnelly, Frank J. Hurley y Percy A. Selbert.

NOTAS CHILENAS EN NUEVA YORK.— Llegaron en el Santa Cecilia a Nueva York, el Administrador de Grace & Cía. en Antofagasta, señor Charles D. Kerr, señora Carmen Videla de Kerr e hijos Charles Henry y Paul Alexander Kerr Videla, y el señor Richard Wyatt Dickerman.

—Después de una temporada en Boston se alojan en el Hotel Sheraton Astor, Nueva York, el señor Francisco Cuevas Mackenna, la señora Paulina Pinto Correa de Cuevas e hijas señoritas Julia, Teresa y Paulina Cuevas Pinto.

—En la Reunión Anual de Chile-American Association, celebrada en Downtown Athletic Club, Nueva York, el 18 de enero de 1957, se eligieron, presidente al señor James H. Stebbins, quien es a la vez vicepresidente ejecutivo de W. R. Grace & Co.; vicepresidente, al señor Frank R. Milliken, quien es a la vez vicepresidente de Braden Copper Co. y también de Kennecott Copper Corp., y a Percy A. Seibert, director tesorero. Se eligió miembro del Comité Ejecutivo de la Association al señor Dyer W. Ramsey, Jr., alto Oficial de Standard Oil Co. (N. J.), en reemplazo del señor William R. Stott de la misma compañía.

a contece...

POR YOLANDA ROSS

EN PLENO SIGLO de la democracia en Nueva York, los modistos se aferran en presentar sus colecciones de la próxima temporada con acentuadas tendencias imperialistas. Sus trajes no sólo mantienen el estilo imperio, sino que el lenguaje está de acuerdo a los diseños. Maurice Rentner dice que este año hay que tener "llama real" en los trajes de coctel y tarde, es decir, deben estar bordados de pedrerías. Exhibe "chaquetas reales" que llevan elegantes cuellos de piel y puños amplios.

—oOo—

MIENTRAS en Nueva York la moda toma tintes reales, según una información aparecida hace poco en un diario de la tarde, la artista de cine Marilyn Monroe está muy orgullosa, porque Hartner, el modisto real, ha presentado un modelo igual al suyo. En éste, la rubia Marilyn tiene oportunidades de mostrar sus encantos. El traje deja al descubierto gran parte del estómago que se cubre con un velo tenue. La diferencia está en que el modisto, bordó enteramente el sugestivo velo...

—oOo—

EN MATERIA de modas para este año hay bastante donde escoger. Dior muestra para sus elegantes su línea "imán". Posiblemente con esta línea caerán todas en el próximo invierno, y también ellos, si es que el imán es verdadero.

EL VIEJO MUNDO no sólo nos envía las sensacionales modas modisteriles que se desparraman por el mundo. También nos da otras sugerencias en el modo de vivir. Ahora existe en casi todas las grandes ciudades europeas la costumbre de invitar a un "aprés souper" que consiste en una comida fría que se sirve después del cine.

En Santiago también se está tratando de imponer esta moda.

La comida fría tiene la ventaja de no acalorar demasiado en esta época a los "veraneantes santiaguinos". Como le sucedió a John Priestley el día en que los corresponsales extranjeros le ofrecieron un almuerzo a la chilena. El almuerzo, con cazuela de ave, se realizó a los 33 grados a la sombra, en el restaurante del Cerro San Cristóbal. Al final, el dramaturgo decía que le gustaría estar en el mar y encontrarse con una sirena.

Y. R.

EN URUGUAY.— Se encuentra pasando una temporada en Punta del Este, Uruguay, don Carlos Encina Bezanilla.

ENFERMOS.—Restablecida la señora Mena Gana Larrain de Ponce de León.

—Delicada de salud la señora María Vargas de Varas.

NACIMIENTOS.— En la Clínica Santa María ha nacido Paulina, hija del señor José Fernández Richard y de la señora Paulina Arriagada de Fernández.

—Ha nacido Carlos Hernán, hijo del señor Hernán Jorquera y de la señora Laura Garrido de Jorquera.

—En la Clínica del Hospital San Juan de Dios ha nacido Marisol Raquel, hija de don Carlos Gac Aspillaga y de la señora Marina Silva de Gac.

—En la Clínica Alemana ha nacido un hijo del señor Alfonso Amenábar Ruiz y señora María Isabel Herrera de Amenábar.

BAUTIZOS.—En la Iglesia del Sagrado Corazón fue bautizado Pedro Antonio, hijo del señor José Correa Errázuriz y de la señora María Elena Reyes de Correa.

Fueron sus padrinos don Antonio Subercaseaux Rozas y señora Elena Phillips de Subercaseaux.

—Fue bautizado Juan Luis, hijo del señor Jorge Araos Martínez y de la señora Ximena Molina de Araos.

Fueron padrinos el señor Patricio Araos Martínez y señora Ana Martínez de Solminihac.

—Fue bautizado en la capilla de la Clínica Santa María José Miguel, hijo del señor Gerardo Pérez Fernández y señora María Angélica Balmaceda de Pérez.

Fueron sus padrinos don José Manuel Balmaceda Ossa y la señora Elena Fernández de Pérez.

Clausura de la Escuela de Verano se efectuará el 30.-

Francisco Galdames, Director del Departamento de Extensión Cultural de la Universidad de Chile, conjuntamente con el Dr. Benjamín Viel, Director de la XXII Escuela de Verano de Santiago, están enviando a diferentes círculos invitaciones para la Clausura de la Escuela de Verano, que se realizará el miércoles próximo, a las 19 horas, en el Salón de Honor de la Universidad de Chile.

El programa que se desarrollará en este acto, es el siguiente:

PRIMERA PARTE. —1. Discurso del Prof. colombiano, Sr. Luis Vidales Jaramillo. 2. Palabras del alumno argentino, Dr. Nelson Borelli L. 3. Palabras del Prof. chileno, don Ricardo Benavides Lillo.

SEGUNDA PARTE.— Clase de clausura a cargo del Capitán del Ejército de Chile, Sr. René Gajardo, sobre el tema: "LA PENINSULA DE TAITAO".

Un célebre historiador y religioso mercedario: el Padre Pedro Nolasco Pérez

Suelen los claustros y abadías guardar el aroma de muy nobles recuerdos y la presencia de grandes hombres que pasaron o bien que disfrutan de ese regalado deleite del silencio, del estudio y de la oración. Allí discurren, como en huerto cerrado, la paz, el sacrificio y la investigación que se hermana a la íntima sencillez y a la voluntad creadora en su carácter de yunque y fragua de las vidas más altas y puras y de los acentos más nobles de la Ascética y de la Mística, y de los arranques de la ciencia en todos sus matices. En esa línea paralela a la santidad se desarrollan —de ello son vivo testimonio las abadías de Europa con sus fuentes de inspiración y de la crítica en todos sus órdenes— los otros caminos del Arte y de la Ciencia y de la Sabiduría que reconocen tal pléyade de nombres señeros que forman la Gran República del Espíritu. No es raro, entonces, que los laicos se impresionen al topar con esta jerarquía oculta que, a las veces, asombra al mundo con sus investigaciones que son rastros luminosos y tradicionales de siglos en la búsqueda del horizonte sin límites que termina en el mismo Dios, fuente de eterna belleza y del amor increado y de toda sabiduría.

Escribimos estas líneas que nos sugieren la vida y merecimientos extraordinarios del ilustre religioso de la Orden de Nuestra Señora de La Merced, Fray Pedro Nolasco Pérez, en este día en que el calendario litúrgico celebra a ese gran santo, fundador de las milicias celestiales y caballerescas de los monjes de hábitos blancos, cuyo origen se remonta al mes de agosto de 1218, en la ciudad de Barcelona, enraizados a las tareas más hermosas y divinas de apostolado y de renunciamiento en ese voto de redención de cautivos que los ha hecho célebres en el mundo entero.

Fray Pedro Nolasco Pérez, honra y gloria de su Orden, tiene en la actualidad ochenta y siete años de edad, que lo convierten en el más entretenido y oculoso y sabio tipo de religioso por su talento natural y por la inmensa cultura profana y canónica, sobre todo en lo que concierne a los ramos de la Historia, en que es un Príncipe por sus largos y pacientes estudios, llevados con una disciplina y método ajenos enteramente a la vorágine de los días de este siglo.

Tal vez no será osadía afirmar que ningún chileno ostenta hoy la noble ejecutoria de los quince años que el Padre Pedro Nolasco Pérez vivió en el silencio del Archivo de Indias, entregado a las más notables investigaciones, siendo Director don Pedro Torres Lanza, de aquel inmenso océano de papeles manuscritos en que está contenida toda la historia de todas las naciones de América, y en que están apuntados los 38.000 legajos de documentos de que consta ese monumento colosal que se llama el Archivo de Indias.

Fue allí donde el ilustre mercedario chileno acometió el gigante proyecto de escudriñar prolijamente los papeles de todas las Audiencias —Santo Domingo, México, Guatemala, Panamá, Quito, Cuzco, Charcas, Lima, Chile y Virreynato del Río de La Plata— con el fin de reunir todos los documentos necesarios para escribir la incomparable y monumental obra titulada "Historia General de los Mercedarios de América Hispana". Preciso es decir que dicha obra fue y ha sido el asombro de los más altos centros de cultura y de crítica de España, Europa y América, muy a pesar de la acendrada y enorme modestia del historiador chileno y religioso mercedario, por la improba y larga faena realizada, benedictina en muchos aspectos, pero alumbrada por los resplandores de un talento excepcional y de una pluma clásica y realista y de grandes arranques de fina y cáustica observación e ironía.

A él y a su científica labor se debe el hallazgo en el Archivo de Indias de las Reales Cédulas, concedidas al gran Tirso de Molina, para emprender el viaje que hizo en 1616 a la ciudad de Santo Domingo de la América Española, descubrimiento que alcanzó a reparar juicios sobre el insigne y genial dramaturgo y autor de "El Burlador de Sevilla", y sobre su preparación religiosa y psicológica para esa creación, ajena a lustros vividos en amoríos y barros del mundo. La célebre y cultísima especialista en estudios tirsianos doña Blanca de los Ríos, comentó en varios artículos de la gran prensa de Madrid este hallazgo del ilustre chileno. Así lo hicieron las mejores plumas de España.

Fruto de estos desvelos y coronación de aquellas horas fueron los originales que vieron la luz pública en Madrid, en enero de 1924, con el nombre de "Religiosos de la Merced que pasaron a la América". Así llegó el gran religioso chileno a constituirse en una autoridad consultada en todo lo concerniente a documentos de la Audiencia de la Contratación de Sevilla, los del Real Patronato, el Indiferente General y otras diversas e interesantes copias.

Fue amigo devotísimo de esa gran figura nacional, americana y europea, Fray Pedro Armengol Valenzuela, en los años que vivió en Roma particularmente, y en Italia en sus estudios. Como alumno-sacerdote, en Teología lo fue del gran Padre Bucceroni, de la Universidad Gregoriana de Roma, la primera del mundo en estudios eclesiásticos. Habla con facilidad el inglés, el francés y el italiano y es profundamente versado en Latín, Griego y Hebreo, debido a la consagración que a esas lenguas e idiomas le dedicó en esos años.

Ha publicado, además, "Monografía de San Pedro Nolasco en Barcelona", y además otra obra muy celebrada y comentada "Los Obispos de la Orden de la Merced en América" y "El Libro de la Redención de Cautivos". Es posible que la obra más definitiva sea precisamente la que tiene todavía inédita, "Historia de las Misiones Mercedarias en América", y que verá próximamente la luz pública. Es asimismo colaborador de la revista Estudios de Madrid y miembro de la Academia de la Historia, con un trabajo, notable por su estilo y documentación, "Influencia Colonizadora de España en América".

Esta vida por entero dada al culto de la Historia y a un sacerdocio ejemplar que se unen a su cultura eminente y al prestigio de Chile más allá de las fronteras, hacen del Padre Pedro Nolasco Pérez una gloria de su Orden y de su Patria.

MOSEN ALBERTO JANUBAR

ESCASA CONCURRENCIA TUVO CONCENTRACION DEL FRAP EN SANTIAGO

Aparte de la proclamación de Latorre en el Caupolicán, ayer hubo otras concentraciones políticas en diversos puntos de la provincia.

FRACASO DEL FRAP.— Ante una muy menguada concurrencia, el FRAP de Santiago, proclamó en la Plaza Tirso de Molina, a sus candidatos a senadores y diputados. Ni siquiera la demagógica "peregrinación" hecha por los postulantes a senadores, señores Foncea, Quinteros y Figueroa, a la cima del Cerro Blanco, logró despertar el interés de las familias que viven en las poblaciones callampas de sus faldeos.

Los oradores, además de los ya mencionados, fueron los candidatos a diputados Juan Venegas, Humberto Martones, Edgardo Maass, José Oyarce, y José Tohá. En sus palabras no hubo nada nuevo, y por el contrario, se agitaron las viejas monsergas demagógicas y electoreras que a nadie convencen.

—o—

FREI EN ÑUÑOA.— Conjuntamente con los candidatos a diputados por el tercer distrito, señores José Miguel Narbona y Tomás Reyes, en el Teatro Hollywoow, fue proclamada la candidatura a senador de Eduardo Frei, por elementos independientes y falangistas de Ñuñoa.

Frei, afirmó que Chile no atraviesa por una crisis cualquiera, porque no sólo está nutrida de una suerte politiquería, sino también de una desazón moral.

—o—

EN EL NOVEDADES.— En el Teatro Novedades, se proclamó las candidaturas a senador de Benardo Larrain y a diputado por el primer distrito de Jorge Iván Hübner, ambos del Partido Conservador Unido.

DEBE REFORMARSE LEY SOBRE DESAFUEROS A CONGRESALES

Opina el ex Ministro don Mariano Fontecilla

En relación con dos desafueros a sendos parlamentarios, LA NACION consultó su opinión a don Mariano Fontecilla, ex Ministro de la Corte Suprema y ex Ministro de Justicia, estimándo que "se impone la reforma de la ley de procedimiento" que rige los desafueros.

Dijo el señor Fontecilla que "se ha exagerado tanto el fuero que procede al desafuero por simples sospechas, en circunstancias de no divisarse razón alguna para proceder contra un congresal mientras no haya antecedentes bastantes para decretar su detención o para declararlo reo sin excarcelación".

"Lo que se pretende con el fuero —agrega— es, principalmente, evitar que el congresal pueda ser impedido de ejercer sus funciones; de manera que en nada le obstaculiza las actuaciones de un proceso mientras la ley general no exija que se le mantenga preso.

Continuó diciendo:

"De manera que pueden armonizarse, perfectamente, las inmunidades constitucionales de no poder ser "acusado, perseguido o arrestado", con las del procedimiento penal que permitiera incoar proceso hasta el momento del arresto. Así veríamos, por una parte, que los particulares no se sentirían defraudados con un desafuero prematuro, que ha de perderse, y, por la otra, evitaríamos que un congresal estuviera abocado a un espectacular desafuero por asuntos que aparecen insignificantes.

Además, según la legislación actual, los tribunales se encuentran ante una trascendente disyuntiva: o permiten que se siga adelante el proceso hasta esclarecer la verdad, o en ese momento absuelven al inculpado, pues la negativa envuelve el sobreseimiento definitivo, o sea, la absolución.

Si el congresal puede comparecer en juicio civil y ser citado a comparendo y a otras diligencias, no se ve por qué en materia criminal no pudiera también ser sometido a juicio en esas mismas condiciones.

Para todo esto no habría más que reformar los preceptos del procedimiento penal que impiden "proceder" contra un congresal contra el cual hubiera fundadas sospechas de culpabilidad, y redactarlos en el sentido indicado de solicitar el desafuero cuando hubiere antecedentes bastantes para exigir su arresto, y mientras tanto seguir el proceso allegando antecedentes. De otra manera se exponen a que se concedan desafueros contra congresales que, en la mayoría de los casos, pueden ser absueltos, sin beneficio para nadie y con el escándalo consiguiente, terminó diciendo el distinguido abogado.

FINAL POR TERMINO DEL NEGOCIO.

PRECIOS IMBATIBLES

Lanas, doble ancho, metro	$ 990
Saltela de lana, metro	495
Lana para abrigo, 1.40 ancho, metro	1.790
Everglaze, metro	399
Duchesse de algodón, metro	810
Sedas estampadas, metro	495
Servilletas damasco, c/u.	88
Linos, 1.40 ancho, metro	1.090
Foulares, metro	520
Faya estampada (última moda), metro	1.480
Jersina de lana, 1.40 ancho, metro	1.190
Organzas, de Viña, metro	720
Chiselas estampadas, de Viña, metro	560
Sedas para fiestas, metro desde	620
Toil de Nice estampado, metro	490

VEA RETAZOS

LAS NOVEDADES
PHILLIPS 55

HACE 1.608 DIAS

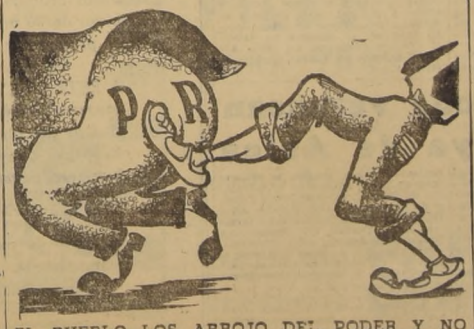

EL PUEBLO LOS ARROJO DEL PODER Y NO VOLVERAN

FABRICA DE CALZADO
"LENVIT"

Plantilla a mano para Damas

TRES ULTIMOS DIAS DE LIQUIDACION DE CALZADO PARA REBAJAR EL STOCK DE SU SALA DE VENTAS

Charol, Gamuzas, Cueros, Nobuk taco alto y medio, toda numeración, en plantilla a mano. Modelos de todo tiempo	$ 2.856
Saldos numeración, plantilla a mano	1.700
Mocassin blanco y combinados	1.500

SANTA ROSA 656 - FONO 391339

MANCOMUNIDAD ATOMICA SE FORMARA EN EUROPA

Pertenecerán a ella Francia, Alemania Occidental, Holanda, Bélgica y Luxemburgo.

BRUSELAS, 27, (UP).— Los Ministros de Relaciones Exteriores de los seis países de la mancomunidad del carbón y el acero decidieron hoy volver a reunirse aquí el cuatro de febrero para una conferencia de un día en la que se cree quedará ultimada la redacción de los tratados sobre creación de un mercado europeo común y una mancomunidad atómica.

El Ministro de RR. EE. de Bélgica, Paul-Henri Spaak, que hizo tal anuncio, agregó que los ministros en sus dos días de deliberaciones en esta capital llegaron a un completo acuerdo sobre varios asuntos que demoran la concertación de los revolucionarios tratados.

Por esos tratados se crearán una sola zona comercial y un organismo de energía nuclear (euratomo) para Francia, Alemania Occidental, Holanda, Bélgica y el Luxemburgo.

SPAAK, Canciller belga, ha informado sobre la resolución de formar una comunidad atómica europea.

Spaak, que hace poco fue nombrado Secretario General de la Organización del Tratado del Atlántico Norte (OTAN) informó que se llegó a un acuerdo sobre los siguientes tópicos:

1) Cómo organizar y financiar el Euratomo.

2) Instituciones para la nueva mancomunidad.

3) Situación de la agricultura.

Los Ministros de las seis naciones confían en que el Tratado sobre el mercado común hará de ellas un gigante igual a Estados Unidos y más poderoso que Rusia en el terreno económico y hasta social.

Estados Unidos ha informado a los seis países europeos citados que apoya ampliamente su plan con el que confían lograr en 15 años lo que ni los emperadores romanos, Napoleón, Hitler y otros dictadores pudieron hacer en siglos: la unión europea.

Una activa campaña contra la inflación se inició en España

Se estima que el problema económico puede determinar una resolución del Generalísimo Franco de modificar su Ministerio

A pesar de ello, el país no podrá hacer frente a la crisis económica por que atraviesa si no cuenta con créditos del exterior

SIN EMBARGO LA EXPANSION INDUSTRIAL ES EXTRAORDINARIA

MADRID, 27.— (UP).—El Gobierno ha iniciado una campaña activa contra el alza de los precios y la inflación, que amenazan desequilibrar por completo la economía del país, ya bastante afectada por la sequía.

El Gobierno se esfuerza con empeño en evitar que siga subiendo el costo de la vida y en impedir que el problema económico, el más serio a que tiene que hacer frente España en estos días, se agrave aún más.

Hay rumores insistentes de una crisis de Gabinete y el hecho de que se hubiese aplazado la reunión de Ministros que debió haber tenido lugar el viernes pasado, dio lugar a conjeturas de que el General Franco está a punto de reorganizar su Gobierno.

Las diferencias que han surgido en el seno del Gobierno entre elementos falangistas y monárquicos dan lugar también a pensar en que Franco podría muy bien deshacerse de los Ministros que han chocado en cuestiones relacionadas con los importantes cambios que introducirá la futura Constitución española.

El Ministro de Industrias publicó esta semana estadísticas que muestran que la expansión industrial de España durante 1956 continuó en forma impresionante en todos los sectores, con excepción del de las industrias pesadas del hierro y el acero. La baja de 46.000 toneladas en la producción de hierro y de 30.500 toneladas en la de acero, se atribuye a las huelgas que ocurrieron en Bilbao en la primavera.

España se da cuenta de que necesita también aumentar sus ingresos de divisas convertibles impulsando la exportación de artículos manufacturados. Ha iniciado para ello una activa campaña de ventas en otros países, que incluyó el envío de una exposición flotante el año pasado a la América del Sur.

Pero los observadores económicos opinan que a pesar del buen éxito que pudiera tener con tal campaña, el país necesitará ayuda adicional extranjera para poder hacer frente al presente período de crisis. El crédito de 30 millones de dólares que ha pedido España a Estados Unidos como ayuda adicional este año, podría ser eficaz para resolver los problemas apremiantes del momento.

Trata de resolver la inflación

EL GENERALISIMO FRANCO.— Ha resuelto emprender una activa campaña contra la inflación, presumiéndose que para lograr éxito procederá a un cambio de su Ministerio.

Características del presupuesto italiano

ROMA, 27. — (UP). — El Consejo de Ministros, reunido ayer, aprobó el presupuesto de 1957-58, que muestra un déficit equivalente a más de 200 millones de dólares y que no contiene cláusula alguna para la reducción de los impuestos.

El presupuesto, que el Primer Ministro Antonio Segni sometió al parlamento para su aprobación final, calcula los ingresos del año próximo en 2.849.000 millones de liras (4.600 millones de dólares) y los gastos en 3.053.000 millones de liras (4.900 millones de dólares).

Sin embargo, el Ministro de Hacienda Adone Zoli que en el año actual el déficit será inferior en 67.000 millones de liras al de 1956-57, que sumó 271.000 millones de liras.

El déficit de este año es asimismo inferior a los de 1954 y 1955, que sumaron respectivamente 296.000 millones de liras y 280.000 millones de liras.

Zoli explicó que la disminución del déficit era posible gracias a la serie de reducciones en los gastos del Gobierno, a un aumento sustancial en las rentas y al mejoramiento de los métodos fiscales.

Existe una responsabilidad común ante los problemas del Hemisferio

Así lo estima el Secretario General de la OEA, Dr. José A. Mora, con motivo de la reunión del Comité de Representantes de Presidentes.

WASHINGTON, 27. — (UP). — (Por Henry Raymont). — El doctor José A. Mora, secretario general de la Organización de Estados Americanos (OEA), urgió hoy que las 21 repúblicas asuman "la responsabilidad común" en la solución de los problemas "básicos" del hemisferio.

El previno que el tiempo ha pasado cuando las naciones podían efectivamente asir solas las plagas de la pobreza, la enfermedad y el analfabetismo.

Mora dijo esto en una entrevista con la United Press en víspera de la segunda reunión del comité de representantes presidenciales encabezado por el doctor Milton Eisenhower, hermano del Presidente Eisenhower. El grupo comienza una sesión de tres días mañana para buscar los medios de acelerar los desenvolvimiento económico, social y financiero del Hemisferio robusteciendo a la OEA.

JOSE A. MORA.— Como Secretario General de la OEA, estima que existe una responsabilidad común frente a los problemas de los países americanos.

Mora expresó la esperanza de que en la preparación de sus planes los representantes tomarán en cuenta un nuevo "acceso" en relaciones internacionales: que las naciones poderosas y más débiles deben compartir la responsabilidad para el desarrollo económico de las zonas atrasadas.

"Debemos estimular un sentimiento de común responsabilidad en solucionar los básicos problemas económicos y sociales del Hemisferio", dijo.

COMUNISTAS DERROTADOS EN ELECCION FRANCESA

Se trata de la primera prueba comicial efectuada en Francia desde la revolución húngara.

PARIS, 27. (UP).— Los electores de esta capital eligieron hoy a un candidato independiente para llenar una banca vacante de la Asamblea Nacional, infligiendo así una categórica drerota al Partido Comunista en la primera prueba oficial desde la revolución húngara.

La votación se hizo en el primer distrito electoral de París —el más grande de Francia— que en el pasado había votado siempre por los comunistas.

Los resultados de los comicios en el distrito de la margen izquierda del Sena dieron al independiente Julien Tardieu 170.953 votos —el 54,9 por ciento de los sufragios emitidos.

El candidato comunista Lucien Montjauvis solo obtuvo 72.374 votos —el 23.2 por ciento del total.

Los demás candidatos lograron los siguientes totales: Mireille Osmin, socialista, 44.115; Pierre Poujade, 19.906; René Laniel, derechista independiente, 2.019; Martini, nacionalista francés, 2.006; Dalbin, del partido obrero, dos votos, y Camus, del partido del resurgimiento nacional, ningún voto.

El 13 de enero último Tardieu ganó la elección complementaria por 108.293 votos, en tanto que Montjauvis obtuvo 62.878, pero su mayoría no fue lo suficientemente grande, de modo que según los términos de la ley electoral hoy hubo que votar de nuevo.

Tardieu ocupará la banca dejada vacante por el radical Vincent de Moro Giafferi, que falleció.

El resultado de los comicios traduce el profundo descontento del electorado con los comunistas por la agresión soviética a Hungría.

Se espera un restablecimiento de la confianza entre EE. UU. y Gran Bretaña

Esferas del Gobierno británico muestran satisfacción por haberse normalizado las relaciones con Washington

Se confía en que la misión encomendada al Ministro de Defensa, Duncan Sandys, habrá de tener resultados promisorios

LONDRES, 27. — (UP). — La producción de petróleo en el Estado Norteamericano de Texas y unas palabras pronunciadas por el Secretario de Estado, John Foster Dulles, mantienen todavía inestables las relaciones anglo-norteamericanas pese a la forma favorable en que Washington ha recibido al nuevo Gobierno británico.

Desde el punto de vista oficial todo indica que se ha restablecido la confianza entre Washington y Londres, confianza que fue rota durante la invasión anglo-francesa de Egipto.

El diario dominical de mayor circulación de Gran Bretaña —8.000.000 de ejemplares— "News Of The World", dice hoy que un Ministro de Relaciones Exteriores británico debería ser "despedido en el acto" si hablase de sus aliados como se informó que lo hizo Dulles al prestar declaración ante una comisión legislativa.

Según se informó oportunamente Dulles dijo: "Personalmente, si yo fuese un muchacho norteamericano que fuese a luchar al Cercano Oriente no quisiera tener a un soldado británico y a un francés, uno a mi derecha y el otro a la izquierda. Creo que estaría mucho más seguro sin ellos".

LA MISION DE SANDYS. — La llegada en el día de hoy a Washington del Ministro británico de defensa, Duncan Sandys, pone de relieve la esperanza de una vuelta a la confianza mutua. La bienvenida que se le dio como jefe de una fuerza armada que entró en acción contra las protestas de Estados Unidos, es interpretada como prueba de la disposición de Washington a "olvidar y perdonar".

Mucho del futuro de Gran Bretaña depende del desenlace de la misión de Sandys. Gran Bretaña quiere utilizar los planos norteamericanos de proyectiles guiados para aliviar el presupuesto británico de la crisis económica causada por el asunto de Suez, y para el reino unido el presupuesto es a la larga la preocupación mayor.

Pero para el hombre común las relaciones son más bien frías.

Un miembro laborista del parlamento presentó una moción por la cual se pide que el Primer Ministro Harold Mac Millan "disponga que inmediatamente sean retirados de suelo británico todos los miembros de las Fuerzas Armadas de Estados Unidos" para "reducir el peligro" de que Gran Bretaña se vea envuelta en una guerra por causa de la política norteamericana.

Austria solicita ayuda para refugiados húngaros

En busca de ella ha llegado a Ginebra el Ministro del interior austríaco, Oskar Helmer.

GINEBRA, 27.— (UP).—El Ministro del Interior de Austria, Oskar Helmer, llegó hoy en avión a Ginebra procedente de Viena, con el objeto de "rogar a todos los pueblos libres" que le ayuden a costear los gastos de mantención y alojamiento de los refugiados húngaros que han llegado y siguen llegando a su país.

En una breve declaración hecha en el aeropuerto, Helmer dijo haber venido a exponer la situación de Austria ante el Consejo del Fondo de las Naciones Unidas para Refugiados, organismo que se reunirá aquí el martes próximo.

Añadió el Ministro Helmer que Austria hasta ahora ha aportado el cuarenta por ciento del costo de atender a los refugiados, y que cree que otros países deben también contribuir.

Helmer conferenciará mañana con el Alto Comisionado de las Naciones Unidas para refugiados y con los delegados que ya se hallan aquí para las sesiones de la Subcomisión de Refugiados que está debatiendo el programa y el presupuesto del Fondo, o que llegarán pronto para las reuniones que se iniciarán el martes.

VALPARAISO AFECTADO POR BAJA EN EL MOVIMIENTO TURISTICO

VALPARAISO.— En los días que van corridos de la temporada de verano se ha advertido notoriamente en Valparaíso gran disminución del movimiento veraniego y turístico.

Indudablemente esto se debe, en primer lugar, a la amplitud que se le ha dado en todo el país a las informaciones sobre la crisis del agua potable que ha afectado a Valparaíso que, felizmente, ya ha sido conjurada mediante el normal funcionamiento de las plantas de emergencia y las nuevas fuentes de abastecimiento.

No menos ha influído el brote de la tifoidea, debido a la falta de agua que hubo hasta hace poco, el que, sin embargo, a pesar del cuidado que debe despertar no alcanza ni la extensión ni la gravedad que se podría suponer y los casos registrados, en número proporcionalmente muy inferior a los de la capital, están debidamente controlados y tratados en los establecimientos hospitalarios.

Otro factor que tiene una muy directa e importante relación con la disminución de movimiento veraniego y turístico es el que se refiere a los altos costos que alcanza la estada en cualquier balneario de la provincia, incluyendo el propio Valparaíso.

Resultados del Valpso. Sporting Club

PRIMERA CARRERA.— 1.500 metros.
1.o ORIENTALISTA 56; E. Araya .. $ 24.—
Placé .. 23.—
1.o GARUFA 47; N. Bravo .. 29.—
Placé .. 23.—
3.o Refugio .. 34.—
GANADA en empate; el 3.o a 2 cuerpos.— Tiempo, 1.35.— Corrieron todos.

SEGUNDA CARRERA.— 1.300 metros.
1.o S. DE LINEA 56; O. Saavedra .. $ 27.—
Placé .. 18.—
2.o Pretendiente .. 30.—
3.o Navarina .. 17.—
GANADA por 3/4 cuerpo; el 3.o a 2 1/4.— Tiempo, 1.20 4/5.— No corrieron: La Maharani y Penta.

TERCERA CARRERA.— 800 metros.
1.o FRESCO 54; A. Naranjo $ 53.—
Placé .. 17.—
2.o Indo .. 37.—
3.o Florita .. 17.—
GANADA por 3 cuerpos; el 3.o a 1/2 pescuezo.— Tiempo, 0.46 2/5.— Corrieron todos.

CUARTA CARRERA.— 1.500 metros.
1.o VIBRACION 48; A. Hughes .. $ 61.—
Placé .. 20.—
2.o Heladero .. 23.—
3.o Relativa .. 18.—
GANADA por 3/4 cuerpo y 1/2 cuerpo.— Tiempo, 1.32 2/5.— Corrieron todos.

QUINTA CARRERA.— 1.500 metros.
1.o MOROCCO 55; S. Donoso .. $ 20.—
Placé .. 17.—
2.o Teórica .. 24.—
3.o Brillante .. s. div.
GANADA por 1 1/2 cuerpo y 1 1/2 cuerpo.— Tiempo, 1.31.— Corrieron todos.

SEXTA CARRERA.— 1.500 metros.
1.o MALDADOSO 51; A. Pérez, en corral con Aragón y Agitado .. $ 17.—
Placé .. 91.—
2.o Agitado .. 21.—
3.o Sadril Nur .. 21.—
GANADA por 1 1/2 cuerpo, 1/2 cuerpo.— Tiempo, 1.18 1/5.— No corrió, Leonio.

SEPTIMA CARRERA.— Clásico "EL MERCURIO".— 1.600 metros.
1.o ¡ALISCO 56; O. Saavedra .. $ 51.—
Placé .. 28.—
2.o Posiblemente .. 28.—
3.o Geyser .. s. div.
GANADA por 2 1/4 y 1/2 cuerpo.— Tiempo, 1.37 2/5.— Corrieron todos.

OCTAVA CARRERA.— 1.500 metros.
1.o DIGNIDAD REAL 52; M. Yáñez .. $ 31.—
Placé .. 15.—
2.o Comentario .. 16.—
3.o Inesperado .. 41.—
GANADA por V. apreciable y 3 1/2 cuerpos.— Tiempo, 1.31 3/5.— Corrieron todos.

NOVENA CARRERA.— 1.500 metros.
1.o ARNICA 50; R. Madariaga .. $ 57.—
Placé .. 26.—
2.o Finiquito .. 26.—
3.o Chufquén .. 103.—
GANADA por 1/2 cuerpo y 3/4 cuerpo.— Tiempo, 1.31 2/5.— No corrió, Waldorf.

DECIMA CARRERA.— 1.300 metros.
1.o VICHY 52; I. Saavedra $ 94.—
Placé .. 25.—
2.o Aguas Claras .. 18.—
3.o Pretillón .. 22.—
GANADA por 3/4 cuerpo y 1 1/4 cuerpo.— Tiempo, 1.18 4/5.— No corrieron, Endilgada y Tonkin.

Presidente suspendió visita a Puerto Montt

PUERTO MONTT, 27.— Debido al mal tiempo reinante en la zona, el avión en que viaja el Presidente de la República ha permanecido en Coyhaique, desde donde se ha mantenido en contacto con esta ciudad.

El Excmo. señor Carlos Ibáñez del Campo se ha visto obligado a suspender su visita a Puerto Montt y espera regresar a Santiago en el día de mañana.— (EL CORRESPONSAL.)

Movimiento de Vapores

LLEGAN

Hoy:
SAN FERNANDO, de Iquique.
ANTARTICO, de Vancouver.
ALERCE, del norte.
SALINAS, de San Antonio.
Mañana:
PINA, de Arica.
KASEL, de Corral.

SALEN

Hoy:
SAN VICENTE, para Iquique.
HIGHPOINT VICTORY, para Nueva Orleans.
SANTA ADELA, para San Francisco.
CARMELITA, para Iquique.
Mañana:
CARMEN, para Iquique.

ESPECTACULOS DE HOY EN VALPARAISO

AVENIDA (5184).— Fuenteovejuna, Monterrey. Un zarpazo del destino y Amenaza roja.
CARRERA (7483).— El pecado de Magdalena y Quien busca encuentra.
CARRERA (QUILPUE — 417).— Sendas amargas.
CHILE (2599).— Resistir es vencer, Sangre rebelde, Dock Sur y seriales.
COLON (2949).— El satélite infernal.
CENTRAL (7252).— Cien años de amor y Al borde del pecado.
CONDELL (2027).— Vida y música de Benny Goodman y Botín trágico.
IMPERIO (4567).— Lágrimas de rebelde.
METRO (2111).— Mañana llorará.
MUNICIPAL (VIÑA — 81739).— Orgullo contra orgullo.
ORIENTE (VIÑA — 85679).— Pecado mortal, Las tres perfectas casadas y Nobleza gallega.
OLIMPO (VIÑA — 81380).— Hoy como ayer y El robo del siglo.
PACIFICO (6057).— Club de señoritas.
REAL (2640).— Abajo el telón.
RIALTO (VIÑA — 81906).— El

LIMACHE.— S. M. Sonia I, Reina de las Fiestas del Centenario de la ciudad de Limache, abraza a la Virreina, señorita Alicia Oyarzún, en la ceremonia de coronación efectuada el sábado durante el desarrollo de la Gran Velada Buía con que se iniciaron las festividades de este acontecimiento histórico, acto que estuvo organizado por el Centro de Jóvenes para el Progreso de Limache.

EXPOSICION AGRICOLA DE ANCUD SE CLAUSURO

ANCUD.— Los jurados adjudicaron los premios a los exponentes de la Décimoprimera Exposición Agrícola de Chiloé, que se clausuró hoy en el sector de Pudeto, después de una agotadora tarea de selección. El champion de overos negros se concedió a "Maggias Johan", del criadero Los Avellanos, propiedad del señor Caupolicán Vera, de Chonchi, que se impuso ligeramente sobre el que obtuvo este premio el pasado certamen. En los overos colorados venció "Chincol", por tercer año consecutivo, presentado por el criadero Kompatzky.

Un "Premio especial", donado por los miembros del jurado, se dio en overos colorados al señor Bernardo Minte, y para el mejor conjunto de animales criados por su mismo dueño expositor, se concedió un premio al criadero Palincura, del señor Augusto Kamann.— (CARO, corresponsal.)

Diplomáticos veranean en la playa de Arica

ARICA.— Por disposición del actual Gobierno del Excmo. señor Prado, el Cónsul del Perú en la ciudad de Arica, señor Rafael Sánchez Yzcorde, ha sido trasladado a ocupar igual cargo en Guayaquil. Con este motivo se han organizado aquí diversas manifestaciones de despedida en su honor.

Próximamente llegará desde San Francisco de California el nuevo Cónsul, que es el señor Carlos Leguía Ross, sobrino del ex Presidente Augusto Leguía.

Distinguidos diplomáticos, procedentes de países vecinos, se encuentran en Arica, entre ellos el Embajador de Ecuador, Sr. José María Ponce, y de Guatemala, señor Alfonso Arias Castillo, residente en La Paz. Igualmente, la familia del Ministro de Holanda en Bolivia, señor Zydervele, que ha llegado a pasar una temporada en las playas de este puerto.

Procedente de Iquique llegó a pasar una temporada en Arica la familia del nuevo presidente de la Corte de Apelaciones de Iquique, señor Jorge Podlech Davidson.— (HUMBERTO CROSSA, corresponsal.)

Con júbilo celebró ayer la ciudad de Limache sus primeros cien años

LIMACHE, 27.— Con la velada del sábado se inició la celebración en esta ciudad del Centenario de San Francisco de Limache, acontecimiento que toda la comuna ha señalado izando la bandera nacional y entregándose a una serie de animadas fiestas, tanto de carácter público como privado.

A mediodía se efectuó el reparto de medallas de oro, de plata y de diplomas a los servidores más eminentes de la comuna, distinciones que fueron acordadas por la Municipalidad.

Concurrieron a este acto el Intendente de la provincia, señor Jorge Vio Valdivieso; el Alcalde de la comuna, señor Pascual Passalacqua Arrendondo, y los regidores, señor Luis Vilches Erazo, señora Palmira Romano, y señores Alfonso Rioja Yung y Melchor Alegría Leiva; el Subdelegado, don Alfonso Montané Vives; el capitán de Carabineros, señor Edgardo González de la Fuente; el jefe de Investigaciones, señor Rodolfo Schmied Marambio; representantes del diario local y de la prensa de Valparaíso y Santiago, y eminentes vecinos de la ciudad y de pueblos de la región.

Acto seguido se realizó el almuerzo en el local de la Interoceánica y en seguida se procedió a inaugurar las exposiciones en el local de Plaza Brasil.

El programa de hoy contempla una serie de actos oficiales y un gran baile nocturno de carácter popular, al que han sido invitadas numerosas personas.

EL FESTIVAL INTERNACIONAL DE CINE.— Mañana lunes será inaugurado el gran Festival Internacional de Cine, con exhibiciones de películas de corto metraje, que serán presentadas en el local de la Exposición Industrial. En esta serie de proyecciones se dará a conocer algunas de las mejores creaciones del género llamado "corto", principalmente en colores, y que han sido gentilmente cedidas para este torneo por Embajadas y Legaciones extranjeras en nuestro país.

Estas funciones de cine se verificarán diariamente hasta el viernes, inclusive.

EL CONCIERTO SINFONICO DEL MIERCOLES.— El miércoles se llevará a efecto el número cultural de mayor valor de este programa de festejos: el concierto ofrecido por la Municipalidad de Viña del Mar y que estará a cargo de la Orquesta Sinfónica de esa ciudad, dirigida por el maestro Isidor Handler, y en el que participará el eximio concertista de violín, señor Pedro d'Andurain. (PONCE ROLDAN, corresponsal.)

FRUTAS DEL SUR LLEVO UNA MOTONAVE A ARICA

ARICA.— Alrededor de 250 pasajeros desembarcaron anoche con destino a Arica de la motonave italiana "Antoniotto Usodimare", procedentes de Valparaíso. También trajo esta nave una apreciable cantidad de cajones de frutas del sur y artículos de primera necesidad.

Desde este puerto se embarcaron al norte y Europa asesinta pasajeros.— (CROSSA, corresponsal.)

HOTEL DE CAMPO EN EL MEJOR CLIMA DE CHILE

LIMACHE, 26.— El pasajero que, después de recorrer las estribaciones del Cerro de La Campana, arriba a la pintoresca ciudad de Olhué, donde el excelente clima de Limache parece sublimarse aún más, queda gratamente impresionado cuando llega al Hotel Villa Sol, donde una construcción moderna lo acoge con su ambiente señorial.

Allí, en un amplio comedor al aire libre, pero al amparo de los rayos solares, el yantar y el beber ofrecen amable placer al visitante, y en el bar, que es amplio y de estilo campesino, una chimenea demuestra que también en los cortos días invernales la vida allí debe ser agradable y amena.

Más allá, al fin de un parrón que muestra sus apretados racimos, hay una piscina, rodeada de árboles, donde un grupo de bellas jovencitas nadan, toman el sol o juegan traviesamente.

Todo en los alrededores es paz y sociego. Por el camino, los asnos deambulan filosóficamente y algunos mampatos, cargados de niños, trotan regocijados, como si el servir de encanto al mundo infantil fuese para ellos un grato ejercicio.

Después de mirar todo esto, de recibir el amable trato de los dueños y del personal del establecimiento, el turista puede afirmar que no hay exageración en el slogan del Hotel Villa Sol, que dice: "Un Hotel de Campo en el mejor clima de Chile".

¡CUIDADO CON LAS ENFERMEDADES DEL VERANO!

Beba solamente Leche Chocolatada de la Central de Leche Chile, que viene pasteurizada y en envases herméticos. ¡Refrésquese tranquilo... con LECHE CHOCOLATADA DE LA CENTRAL DE LECHE CHILE!

IMPUESTO A LAS REVALORIZACIONES

PRORROGA DEL PLAZO PARA PAGAR CUOTAS INSOLUTAS

La Ley N.o 12.428, publicada en el "Diario Oficial" de 19 de enero actual, dispone:

"Artículo 29.— Los contribuyentes que se acogieron al artículo 4.o de la Ley N.o 12.084, y que hubieren pagado por lo menos una de las cuotas a que se refiere el número 3 de dicho artículo, podrán pagar las cuotas insolutas dentro del plazo de 30 días, contados desde la fecha de la publicación de la presente ley, con el interés del 24% anual."

En consecuencia, SOLAMENTE PODRAN ACOGERSE A ESTE NUEVO PLAZO los contribuyentes que **hubieren presentado la declaración** de los bienes y partidas de su activo dentro del plazo señalado por el artículo 4.o de la Ley N.o 12.084, el que venció el 17 de octubre de 1956, y **siempre que hubieren pagado dentro del plazo** por lo menos UNA de las cuotas del impuesto.

El pago de las cuotas insolutas se hará en Tesorería, mediante la correspondiente orden de ingreso que el contribuyente deberá solicitar en la Oficina de Impuestos respectiva.

DIRECCION GENERAL DE IMPUESTOS INTERNOS

Hoy se reanudará en las Naciones Unidas el debate sobre situación del Cercano Oriente

La indignación de los árabes por la negativa de Israel a cumplir las órdenes de la Asamblea General de abandonar completamente el territorio egipcio, ha de dominar en las sesiones

En el grupo Afro-Asiático, formado por 27 naciones, se ha estado hablando de pedir sanciones contra Israel por su negativa a evacuar las regiones del territorio egipcio que ocupa

NACIONES UNIDAS, 27. — (Por Bruce W. Munn). — (UP). — Con las recomendaciones del Secretario General Dag Hammarskjold a la mano la Asamblea general de las Naciones Unidas dará mañana (hoy) otro paso en el debate de la crítica situación del Cercano Oriente.

En un informe de 2.500 palabras, Hammarskjold rechaza la afirmación de Israel de que quiere retener sus Fuerzas Armadas en la zona de Gaza y a lo largo de la costa del Golfo de Akaba, hasta que se le den garantías de que esas zonas no volverán a ser utilizadas nuevamente por los egipcios para sus operaciones militares contra el territorio israelí.

Sugiere, sin embargo, que la Fuerza de Emergencia de las Naciones Unidas avance hacia el sector de Sharm-El-Sheikh, que domina el estratégico golfo, una vez que se hayan retirado las fuerzas israelíes. Pero no da a las fuerzas de las Naciones Unidas en la zona de Gaza otra función que la de elemento de contención fronterizo, y rechaza la proposición israelí de que se establezca allí un régimen internacional en que los servicios civiles estarían a cargo de los israelíes.

HAMMARKKSJOLD.— Su informe sobre el Cercano Oriente comenzará a ser debatido hoy en las Naciones Unidas.

La indignación de los árabes por la negativa de Israel a cumplir la orden de la Asamblea General de abandonar completamente el territorio egipcio ha de dominar, según se espera, en las dos sesiones que celebrará mañana la Asamblea.

El grupo afro-asiático, formado por 27 naciones, ha estado hablando de pedir sanciones contra Israel por su negativa a evacuar el territorio egipcio que ocupa.

Varias potencias occidentales han estado discutiendo a su vez las resoluciones de diversas maneras, algunas de las cuales se refieren a una especificación de las funciones de la Fuerza de Emergencia de las Naciones Unidas, de modo que éstas asuman el papel de ocupantes mientras se resuelven los problemas de las zonas de Gaza y Akaba. Estados Unidos, Canadá, Australia, Nueva Zelandia y Holanda, tienen la parte de más importancia en estas conferencias.

MAHMUD FAWZI.— Se referirá hoy a la posición de su país dentro del problema del Cercano Oriente.

Egipto, cuyo Ministro de Relaciones Exteriores Mahmud Fawzi, se ha negado a hacer comentario oficial alguno en torno al informe de Hammarskjold hasta presentarse a la Asamblea General, ha estado considerando algunas sugerencias de que se niegue a permitir que continúe la labor de despeje del Canal de Suez hasta que Israel haya evacuado totalmente el territorio egipcio. Mahmud Fawzi hablará mañana en la Asamblea General.

Israel, que también se abstiene de hacer declaraciones, parece tan poco dispuesto hacia las sugerencias de Hammarskjold como los egipcios.

Sin embargo, no se espera que se proponga a la Asamblea una resolución sino hasta muy avanzada la semana.

EX JEFES NAZIS COMPARECERAN ANTE LOS TRIBUNALES BAVAROS

Entre ellos se encuentra el comandante que tenía a su cargo el campo de concentración de Buchenwald.

MUNICH, 27 (UP).— Cuatro ex jefes nazis comparecerán dentro de poco ante los tribunales bávaros para rendir cuenta de delitos que cometieron durante la sangrienta era hitlerista que ellos contribuyeron a crear y que por más de una década Alemania Occidental ha tratado de olvidar.

El Ministerio Público bávaro anunció que en breve se iniciarán juicios contra los siguientes ex nazis:

Sepp Dietrich, ex general de tropas de asalto, cuyas tropas mataron a 142 soldados norteamericanos desarmados en "la masacre de Malmedy" de diciembre de 1944.

Ferdinan Schoerber, último mariscal creado por Hitler y "el hombre más odiado de Alemania" por su empecinamiento en mantener combatiendo a las tropas alemanas en Checoeslovaquia cuando el Tercer Reich fue vencido.

Martin Sommer, comandante del campo de concentración de Buchenwald donde perecieron por torturas miles de judíos y de enemigos del régimen nazi.

Michel Lippert, ex mayor de tropas de asalto, que fue en una oportunidad comandante del infame campo de concentración de Dachau.

Dietrich y Lippert serán encartados por el asesinato de rivales del partido nazi durante la noche del 30 de junio de 1934 en la que Hitler impuso definitivamente su completa conminación sobre todos los elementos reaccionarios del partido.

La fiscalía informó que luego de siete años de investigaciones se llegó a la conclusión de que Lippert y otro oficial de las tropas de asalto mataron a tiros al al mayor Ernst Roehm, viejo amigo de Hitler y jefe de la organización SA (camisas pardas). Dietrich y varios otros miembros de las tropas de asalto cumplieron al parecer la ejecución de seis jefes más de los camisas pardas. Desde ese momento los camisas pardas nunca volvieron a disputarle a las S. S. su posición de "cuerpo de élite" de Hitler.

OSADO EXPERIMENTO SE HARA EN EL TEATRO MUNICIPAL DE ZURICH

Pondrá en escena una obra de Arnold Schoenberg, padre de la música dodecafónica.

ZURICH, 27. — (UP). — (Por Andreas Gregoriades). — Un osado experimento realizará en su temporada de este año el Teatro Municipal de Zurich. Presentará, en efecto, "Moses And Aaron", la obra de Arnold Schoenberg, el compositor germano, padre de la música dodecafónica.

El compositor germano, padre de la música dodecafónica, emigró a Estados Unidos en 1933, cuando Hitler advino al poder, y dice que antes de morir afirmó que no compuso "Moses And Aaron", con la idea de que se la presentase como ópera y que, por lo demás, duda de que algunas partes de su obra puedan ejecutarse siquiera.

Esto no ha sido obice, sin embargo, para que el Teatro Municipal de Zurich invierta 175.000 francos suizos (40.880 dólares), para demostrar que "Moses And Aaron", puede ejecutarse como ópera "si se cuenta con un coro inteligente y bien preparado, y si uno está dispuesto a arriesgarse."

En Zurich, se efectuará este año el Congreso de la Sociedad Internacional de Música Contemporánea y abundarán los grandes críticos del mundo entero. "Moses and Aaron" se convertirá sin duda alguna en uno de los temas más discutidos de la música contemporánea.

La obra dodecafónica de Schoenberg se refiere a una discusión entre Moisés y Aaron sobre la compensión y significado de Dios, y exige lo máximo de cada participante, ya sea lírico o instrumentalista.

"Es una verdadera lucha por cada nota individual", explicó el Dr. Werner Gallusser, importante miembro del teatro y conocido traductor de obras del inglés, francés, italiano y húngaro al alemán.

EGIPTO ENTREGO TRES PRISIONEROS JUDIOS

A SU VEZ ISRAEL DEVOLVIO 500 EGIPCIOS

TEL AVIV, 27 (UP).— Egipto devolvió hoy el único combatiente israelí capturado en la lucha de Sinaí, durante la invasión judía de su territorio, junto con otros tres prisioneros de guerra. Los cuatro dijeron que habían sido torturados.

A su vez Israel devolvió a 500 prisioneros de guerra egipcios con lo cual suman 2.504 los soldados egipcios repatriados desde el lunes último.

Centro de movimiento antifrancés

Un aspecto de los barrios típicos de Argel, ciudad que constituye el centro del movimiento antifrancés que tiene su más alta expresión en la huelga general argelina, que se iniciaría hoy.

Hoy se iniciaría en Argel la huelga general de resistencia a Francia

Prosiguen los atentados dinamiteros, habiendo estallado ayer dos bombas, causando víctimas que se sumaron a la lista de cinco muertes y cincuenta heridos, resultantes de hechos semejantes sucedidos anteriormente.

Las autoridades francesas han declarado que todo huelguista será detenido y que las tiendas que amanezcan cerradas hoy serán abiertas a la fuerza por los efectivos del Ejército

ARGEL, 27.— (UP).—Dos bombas hicieron estremecer hoy el barrio de los muelles de Bab El Oued, en momentos en que esta ciudad se halla prácticamente en pie de guerra por la huelga general de árabes que podría comenzar mañana.

Las dos bombas causaron cinco heridos que se sumaron a la lista de cinco muertos y 50 heridos en los tres atentados dinamiteros de ayer.

Simultáneamente, las autoridades anunciaron que el ejército francés, con el respaldo de tanques, mató 87 rebeldes en un encuentro que ocurrió hoy en las montañas de Tlemcen, del Departamento de Orán Occidental.

En toda Argelia, el Frente de Liberación Nacional repartió hojas sueltas en francés y en árabe en las que se conmina a los trabajadores y comerciantes árabes, bajo pena de muerte, a ausentarse de sus puestos durante una semana a partir de mañana.

El Frente de Liberación Nacional ha incitado a la huelga para que ésta coincida con el debate de la cuestión argelina en las Naciones Unidas, que comenzará mañana.

Las autoridades francesas han advertido ya que todo huelguista será detenido o se le hará fuego, y que las tiendas que amanezcan cerradas serán abiertas a la fuerza por el ejército, sin garantías contra actos de pillaje.

Se han tomado también medidas extraordinarias de precaución, pues se teme que los rebeldes entrarán en actividad inusitada esta semana. Patrullas militares han comenzado a recorrer las calles de las principales poblaciones y en Sidi Bel Abbes, cuartel general de la Legión Extranjera, se impuso el toque de queda a partir de las 19.45 de esta noche.

La policía hizo también una redada en el barrio musulmán de Argel, en la que detuvo a cinco mil árabes para registrarlos e interrogarlos.

Francia solicita ayuda para reforzar la situación económica de sus colonias

La petición fue hecha por el Vice-Ministro de Relaciones, Maurice Faure, a sus colegas de las naciones que forman la "Pequeña Europa".

De no conseguirla podrían fracasar los planes para formar un mercado común entre países de la Mancomunidad del Carbón y el Acero

BRUSELAS, 27, (UP).— Fuentes informadas dijeron que Francia pidió hoy a sus asociados de la "Pequeña Europa" que la ayuden a reformar la economía de sus colonias porque de lo contrario pueden fracasar los planes para crear un mercado europeo común y la mancomunidad atómica europea (Euratomo).

Los informantes dijeron que el pedido fue formulado por el viceministro de Relaciones Exteriores de Francia, Maurice Faure, en el segundo día de conferencias con sus colegas de Alemania Occidental, Italia, Holanda, Bélgica y Luxemburgo.

Los seis ministros reanudaron esta mañana sus deliberaciones sobre los tratados del mercado común y el Euratomo. Resolvieron celebrar otra sesión esta noche para ultimar detalles.

Según los informantes Fauré hizo esa advertencia fuera del recinto de sesiones mientras la conferencia debatía los problemas agrícolas, que constituyen otra dificultad grande.

Los Ministros, que suspenderán mañana sus deliberaciones hasta el próximo fin de semana, se muestran optimistas de que los tratados estarán listos para la firma a fines de febrero o principios de marzo.

Por lo tanto, según declaró un alto funcionario alemán, se cree que no habrá necesidad de celebrar una conferencia entre los Jefes de Estado de los seis países, como lo había sugerido el Primer Ministro de Francia, Guy Mollet.

FAURE.— Decisiva que Francia necesita ayuda para reforzar la economía de sus colonias.

RENUNCIAN LOS INTERVENTORES EN ARGENTINA

BUENOS AIRES, 27.— (UP).— El requerimiento del Presidente Aramburu a los interventores federales en las provincias, de que presenten sus renuncias, a fin de facilitar la reorganización del Gobierno, ha tenido ya eco.

En tal sentido se supo hoy que ya han presentado su dimisión varios interventores, así como algunos rectores interventores en universidades nacionales.

El pedido de dimisión fue hecho ayer por el Ministerio del Interior, invocando la voluntad del Primer Mandatario. No obstante, algunos interventores habían presentado sus renuncias antes de la solicitud que formulara el Presidente.

Salida de barcos atrapados en Suez

SUEZ, Egipto, 27. (UP).— Los tres últimos de los buques que quedaron atrapados en el Canal de Suez el 31 de octubre salieron hoy de los lagos Bitter al Mar Rojo. Se le abrió un paso temporal para que pudieran salir sin chocar con los buques hundidos que obstruyen la mitad meridional del Canal.

Son los buques "Dinars", yugoeslavo; "Zeram", polaco; y "African Count".

Anteriormente este mes, trece buques en las mismas condiciones consiguieron salir al Mediterráneo por un paso provisional abierto en la mitad septentrional del Canal.

PROPAGANDA COMUNISTA EN CONGRESO DE EDUCADORES

MONTEVIDEO, 27.— (UP).— El diario "El Día", colorado batllista, denuncia hoy un caso de proselitismo realizado por parte de delegados al VI Congreso de Educadores Americanos, que se está desarrollando en esta capital.

Dice el diario que el hecho que llamó poderosamente la atención fue que algunos delegados chilenos repartieron un impreso con clara propaganda comunista. Se trata de un folleto editado en Santiago de Chile, que contiene material de un congreso realizado en 1953 por la FISE, otra agrupación pro rusa.

Luego añade: "Leyendo su contenido —agresivo para con el Hemisferio Occidental—, encontramos el discurso pronunciado por el chileno Rojas Valencia, sobre "situación de la enseñanza y los maestros de América Latina, y el esfuerzo de los pueblos educadores por el progreso de la escuela".

"El mismo Rojas Valencia se refiere reiteradamente al Uruguay con una propiedad cuyo origen se desconoce, e incurre en gruesos errores.

"Por ejemplo, habla de que "32 millones de pesos destinados a la construcción de escuelas, fueron dedicados a la adquisición de bombarderos pesados".

Sugiere el diario que al margen de la medida que corresponde tomar a las autoridades del congreso, sería conveniente aprovechar la estada de Rojas Valencia para poner en claro esos puntos. También se denuncia la existencia en la delegación uruguaya de algunos elementos reaccionarios, "que además de intentar dañar a la República, actúan con evidente afán perturbador".

Cotización de los papeles chilenos en Bolsa de Londres

LONDRES, 27, (UP).— Los papeles chilenos tuvieron en la Bolsa de Valores de aquí una semana tranquila y casi sin cambio.

Las acciones ordinarias del Ferrocarril de Antofagasta y las acciones preferidas del mismo ferrocarril, subieron 1/4, para cotizarse al cierre a 31 1/4 y 45 1/2 libras esterlinas, respectivamente.

Los debentures del Ferrocarril del Norte chileno bajaron 1/2, para cerrar en la semana a 44 1/2 libras esterlinas.

Las acciones de la Anglo-Lautaro bajaron 1 chelín 10 1/2 peniques para cerrar a 60 chelines 4 1/2 peniques.

Otros valores permanecieron sin cambio alguno.

Los bonos del Gobierno chileno estuvieron enteramente sin movimiento y no sufrieron cambios.

Concurrencia de estudiantes al Festival Casals

Propicia la Unión Panamericana.

WASHINGTON, 27.— (UP).— Según se supo hoy, la Unión Panamericana ha pedido a algunas de las más grandes figuras de la música en el mundo entero que recomienden a los estudiantes de música más talentosos para la otorgación de sumas de dinero que les permitirán ir a Puerto Rico para concurrir al festival de música de Pablo Casals, que se realizará allí en abril próximo.

El doctor José A. Mora, secretario general de la Organización de Estados Americanos (OEA), consideró esta medida la más acertada para llevar a la brevedad posible a Puerto Rico a los artistas de primera categoría. El festival ha de comenzar el 22 de abril y durará tres semanas.

Mora añadió que la falta de tiempo impedía la realización de concursos entre los estudiantes de música de las 21 Repúblicas americanas para ganar la oportunidad de ir a escuchar al famoso maestro cellista en sus ensayos y conciertos.

Dijo que en vista de eso, había pedido al pianista Rudolf Serkin y al violinista Isaac Stern, asesorarlo en cuanto a la elección de los candidatos norteamericanos. Estos dos músicos, conocidos por su interés en ayudar a los artistas jóvenes, concurrirán también al festival.

CHOU EN-LAI.— Primer Ministro de China Comunista. Pronunció un violento discurso contra Occidente.

Violento discurso de Chou En-Lai contra Occidente

Abogó por la unión de Nepal, India y China.

KATHMANDU (Nepal), 27.— (U. P.).— El Primer Ministro chino comunista Chou En-Lai, dijo en las últimas horas de anoche aquí que "los colonialistas occidentales todavía no se reconcilian con su derrota en Africa y Asia, y continuamente están tratando de recurrir a la agresión y a la amenaza contra los pueblos asiáticos y africanos".

Chou habló en un brindis por el Rey de Nepal y la prosperidad y la amistad de "Nepal, India y China", durante un banquete oficial ofrecido a la delegación china que encabeza Chou por el Primer Ministro T. P. Acharya, los miembros del Gabinete y las autoridades civiles y militares nepalesas.

Chou afirmó que los tres países deben marchar juntos para mantener la paz del mundo, en cooperación con los pueblos del mundo amantes de la paz. Luego expresó que su país estaba dispuesto a dar todo el apoyo que fuese necesario a Nepal dentro de sus posibilidades.

Fotógrafa americana detenida en Hungría

NICKELDORF, (Austria), 27, (UP).— Hoy llegó a esta ciudad la señora Georgette Mayer Chapelle, fotógrafa norteamericana de 37 años de edad que el 4 de diciembre entró clandestinamente en Hungría, por lo que fue condenada a 50 días de prisión en ese país comunista.

La señora Chapelle llegó a la frontera austro-húngara en un automóvil de la legación de Estados Unidos en Budapest.

La fotógrafa vestía las mismas ropas que usaba cuando cruzó la frontera y fue detenida.

Declaró que al ser detenida el 4 de diciembre fue llevada a una cárcel de Gyoer, a 48 kilómetros de la frontera con Austria. De allí fue llevada a Budapest donde estuvo en dos cárceles de la policía secreta.

Las autoridades húngaras la condenaron a 50 días de cárcel por entrar ilegalmente al país, y como ya había estado ese tiempo en prisión preventiva se la puso en libertad con la orden de abandonar Hungría dentro de las 24 horas.

Publicidad Gong

manufacturas Bilbao

EN SU PRIMERA Y GRAN LIQUIDACION

de calzado fino para damas

HOY 28

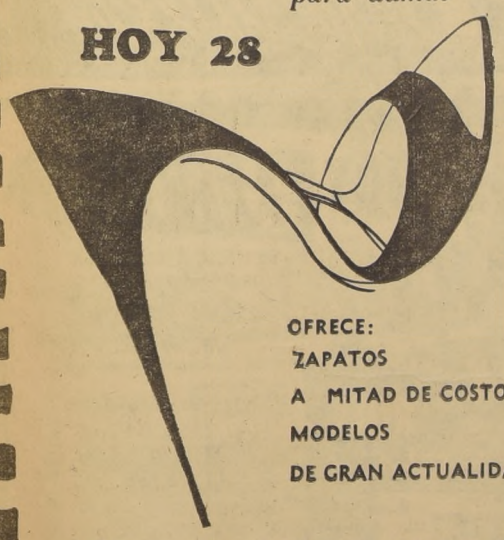

OFRECE:
ZAPATOS
A MITAD DE COSTO
MODELOS
DE GRAN ACTUALIDAD

APROVECHE ESTA MAGNIFICA OPORTUNIDAD

STA. ROSA 858

PILAS ZENITH
PARA TRANS-OCEANIC
Acaba de llegar una reducida partida de legítimas Pilas marca Zenith, procedentes de Zenith Radio Corp., Chicago. Importadores exclusivos:
MORANDE N.o 538

La más moderna maquinaria
y la experiencia de 25 años se han unido para ofrecer la exquisita
LECHE CHOCOLATADA DE LA CENTRAL DE LECHE.
Ideal en estos tiempos de canicula.
Pídala en todos los puestos y a los distribuidores.

Ahora en todos los estilos en su Salón de Ventas SAN IGNACIO 1401

PARA TODA UNA VIDA
ENTREGA INMEDIATA
CREDITOS
FCA. DE MUEBLES LORD COCHRANE 1480
Easton PARA SU HOGAR

INSTITUTO COMERCIAL SIMON BOLIVAR
GRATUITO
MATRICULA ABIERTA
Diurno — Nocturno — Mixto
Exámenes Válidos
VACANTES DESDE 1.o A 5.o AÑO DE COMERCIO
Condiciones de ingreso: 6.o Año Primario, rendido. Certificados de nacimiento, de vacuna y de conducta
LIRA 157 —::— FONO 35022

TARZAN — 4783

EL PLAN

Por Edgard Rice Burroughs

DICK TRACY

Por Chester Gould

Un audaz film azteca es "4 horas antes de morir"

Un interesante caso policial, mezclado con un apasionado romance, trae el nudo central de "4 horas antes de morir", película cuyo estreno se anuncia en las carteleras del cine Continental.

De sorpresivo desenlace, este film tiene en su reparto a Carlos Navarro, Luis Salazar, Julio Villarroel, Linares Rivas, Mimí Derba, Andrea Palma y otros.

El jueves va al Rex la cinta "Hotel Flamingo"

Paramount estrenará en el cine Rex la comedia en technicolor y vistavisión "Hotel Flamingo", que protagonizan en sus partes principales Rosalind Russell, Fernando Lamas, Eddie Albert y Gloria De Haven.

De Broadway le fue ofrecido a Rosalind Russell un papel, pero lo asombroso para ella fue que la obra para la que la solicitaban era musical. Rosalind aceptó el papel y la obra fue un éxito durante una larga temporada.

ULTIMOS DIAS DE LUCHO MUÑOZ EN LOS ESPECTACULOS DEL GOYESCAS

Esta es la última semana de Lucho Muñoz, en los tres espectáculos diarios que tiene Goyescas. El artista panameño ha convencido plenamente a los habitués a esta confitería, de sus bondades artísticas, y que tiene tantas condiciones como Ernesto Hill, al arrancarle la voz humana a su órgano electrónico. Contratos firmados con anticipación a su visita al país, lo obligan a no poder renovar sus actuaciones en Goyescas, donde la cantante española Gloria Romero, el ballet de Virgilio Azahara y otros elementos artísticos, consiguen el aplauso.

"HEROE DE PAPEL" EN EL CINE PLAZA

Jeff Chandler y Laraine Day son co-protagonistas del astro infantil Tim Hovey, en la deliciosa comedia Universal en technicolor "Héroe de papel".

Esta es la segunda película en que trabaja Tim, con su gracia y simpatía y en la que figura como un travieso muchacho que cambia el destino de la vida de su mamá.

"Alejandro el Magno" se estrena en febrero

Robert Rossen emprendió hace cuatro años una tarea que tentó a muchos pero que nadie se atrevió a realizar la de llevar a la pantalla la vida de Alejandro de Macedonia, la figura más apasionante de la historia.

Para ello escogió las tierras hispanas, las que entregaron absoluta cooperación para esta gloriosa empresa fílmica que con el título de "Alejandro el Magno" se estrena el próximo 7 de febrero en los cines Rex y Victoria.

"GRANDEZA INDIA" ESTRENARA EL CITY

Drama de profundas emociones, hace descollar la vida de los pieles rojas frente a la existencia del celebérrimo pacificador de las tribus, el comandante y juez Juan Felipe Clum.

Esto y todas las aventuras aparecen en la película que estrenará el City el próximo miércoles, titulada: "Grandeza India", con Audie Murphy y Pat Crowley.

MAÑANA IRA AL RITZ LA PELICULA "MARTY"

Lo que más gusta en el enternecedor drama "Marty", distribuido por Artistas Unidos, y que mañana empezará a exhibirse en el cine Ritz, es la sensación inequívoca de que en la pantalla nos estamos viendo nosotros mismos y a nuestros amigos. Este film lleno de humanismo es la primera película americana que conquistó el codiciado Premio Mayor en el Festival Cinematográfico Internacional de Cannes.

HABIENDOSE EXTRAVIADO

Cheque del Banco del Estado Sucursal Matucana, Serie C-B N.o 1285736. "EN BLANCO", queda nulo y sin efecto por haberse dado el aviso correspondiente.

Santiago, 25 de enero 57.

Maletería LA MUNDIAL
ofrece el más completo surtido en maletas y valijas para viajar. Carteras y guantes. Precios considerablemente rebajados.
21 DE MAYO 665

HOY ROTATIVO DE 2 P.M.
MARCONI
AV. M. MONTT 032-FONO 42867
CINES UNIDOS
CINEMASCOPE WARNER COLOR
¡TODO ES DESLUMBRANTE...
JUDY GARLAND JAMES MASON
"Nace una Estrella"
¡todo es encantador! música y color.

Mañana CENTRAL
MATINEE VERMOUTH NOCHE
UN MILAGRO DE AMOR ...que nació de un beso fugaz en la lluvia!
JANE WYMAN VAN JOHNSON
"TE QUIERO SIEMPRE"
PEGGIE CASTLE · FRED CLARK (MENORES)
PRESENTADA POR WARNER BROS.

RADIO - PROGRAMA DE HOY

CB 57 — AGRICULTURA
7.05 Correo de Agricultores.
8.00 Mundo Atómico.
9.00 Siete Discos y Un Pick-Up.
10.30 Este Disco es Mío.
13.00 Audición Francia.
14.00 Comentarios Internac.
17.30 Por los Caminos de España.
20.00 Sucesos Deportivos.
22.35 Tribunal Humano.
23.00 Discomentarios.

CB 62 — LA REINA
7.00 Alegre Despertar.
8.00 La Marcha del Mundo.
9.00 Concierto Matinal.
11.30 Concierto de Gala.
16.00 Tarde Selecta.
19.15 La Hora del Rosario.
20.15 Audición Chileno-Alemana.
20.30 Marquele Preferencia.
21.30 Reportajes.
22.00 Música Selecta hasta las 24.

CB 66 — CHILENA
7.30 Noticiario.
9.15 Olé.
10.45 Hoger de Cristo.
11.30 Bajo una Ramada.
13.00 Concierto del Mediodía.
15.30 Discoteca Francesa.
18.00 Bolsa y Noticias.
19.30 Canta Violeta Parra.
21.45 Comentarios Internac.
24.05 Resumen de Noticias.

CB 70 — SANTIAGO
7.30 Boletín Informativo.
8.30 Noticias Internacionales.
11.30 Música Sinfónica.
14.00 Yo lo Conocí...
16.30 Buscando el Favorito.
18.00 Baile de Salón.
19.00 Discos y Discófilos.
19.30 King de Exitos.
22.00 Anecdotario Musical.
22.30 Radioconciertos.

CB 89 — CORP. DE COMERCIO
7.30 Cantando Bajo la Ducha.
9.15 Concierto Matinal.
10.30 Lobo de Mar.
11.30 Escenas de la Ciudad.
13.35 Gmo. Eduardo Feliú.
16.00 Cia. Flor Hernández.
17.30 Cita Centro del Dial.
18.00 Discoralandia.
22.05 Estrellas latinoamericanas.
23.00 Grandes Conciertos.

CB 93 — NUEVO MUNDO
7.30 Primer Informativo.
9.30 Melodías Selectas.
12.05 Viva Chile.
17.30 Variedades Hora del Té.
19.30 Clarín de Gloria.
19.45 Hablando de Pesca y Caza.
20.30 Cabalgata Deportiva.
21.30 Radioteatro.
22.00 Entretelones.
23.00 Diario La Reforma.

CB 97 — PRAT
8.00 Melodías y Canciones.
10.00 Ritmo Porteño.
12.00 Almacén de Pedidos.
14.00 Tierra Derecha.
16.00 Recordando a México.
18.00 Intérpretes Chilenos.
20.30 Sinopsis del Deporte.
21.00 Rincón de On Nacho.
22.00 Radioteatro Episódico.
23.00 Noches de Santiago.

CB 142 — HISPANIA
7.50 Boletín Español.
9.35 Radioaudición Hispánica.
12.05 Sesenta Minuto sde Exitos.
14.05 Zambra 1956.
15.05 Selección Zarzuelas.
19.05 Pinceladas Españolas.
21.05 Radiorrevista Deportiva.
21.35 Noticiario Español.
23.05 Un Artista Español.
23.35 Reportero de la Noche.

CB 138 — CRUZ DEL SUR
7.30 Música para Despertar.
10.00 Melodías Ligeras.
11.30 Música Tropical.
13.30 Obras para Piano.
16.00 La Voz de su Libre
21.00 Música de Hoy.
21.40 Alejandro Magnet.
23.00 Gran Concierto.
0.00 Boletín.
0.10 Resumen Noticioso.

CB 146 — O'HIGGINS
7.00 No me Escuche, por Favor.
9.00 Lo que se Canta y Baila.
11.30 Dos Voces Amigas.
13.45 A Huascazo Limpio.
16.30 Gratas Melodías.
17.30 Vida de Carlos Gardel.
19.30 Laureles Olímpicos.
22.00 Rumbo a la Libertad.
22.15 Bar Musical.
23.15 Palabras a Media Voz.

DESTACAMOS PROGRAMAS DE MUSICA SELECTA:
CB 62: 9, 13.30, 16 y 22.
CB 66: 10, 13, 14.35 y 23.05.
CB 70: 11.30, 15.30, 22.30 y 23.30.
CB 138: 10.30, 13.30, 17.30 y 23.

VULCANUS
ACERO SUECO SELECCIONADO
BARRENAS PARA MINAS
PUNTAS CARBURO — TUNGSTENO
ENTREGA INMEDIATA
GADELIUS & CIA. LTDA. CATEDRAL 1237 - TEL. 87755

LICEO BLANCO ENCALADA
CURSOS DE VERANO
Para preparar exámenes de Repetición y Madurez
MEDIO PUPILAJE — INTERNADO
HORARIO TODO EL DIA — TAREAS EN EL COLEGIO
15 DE ENERO AL 28 DE FEBRERO
GRAN AVENIDA 5627 - PARAD. 13

al fin! DISCOS PHILIPS
de alta fidelidad
Por primera vez en Chile
Pida una audición

HOY SAN MARTIN ROTATIVO DE 12.30 A 24 HRS.
¡ACLAMADA POR TODOS! 2a. Semana (MENORES)
CARMEN SEVILLA • LUIS MARIANO en
"Violetas Imperiales"
DIST: INTERNACIONAL FILMS
EN COLORES

BILL HALEY y sus COMETAS en
HISTORIA AL del ROCK and ROLL
COMPAS DEL RELOJ
HOY Sao Paulo
ROTATIVO DE 11 A.M. A 24 HORAS
(MAYORES Y MENORES)
LA SENSACION RITMICA del momento...
LA HISTORIA COMPLETA DEL RITMO LOCO QUE TIENE TRASTORNADO AL MUNDO.
THE PLATTERS (ROCK AROUND THE CLOCK)
TONY MARTINEZ Y SU BANDA
FREDDIE BELL Y SUS BELLBOYS
ALAN FREED
JOHNNY JOHNSTON
ALIX TALTON
LISA GAYE
HENRY SLATE
EARL BARTON
JOHN ARCHER
Escuche estas melodías:
ROCK AROUND THE CLOCK • R-O-C-K • RAZZLE-DAZZLE • THE GREAT PRETENDER • A.B.C. BOOGIE • BACALAO CON PAPA • SEE YOU LATER, ALLIGATOR • WE'RE GONNA TEACH YOU TO ROCK • RUDY'S ROCK • ONLY YOU • ROCK-A-BEATIN' BOOGIE • CUERO • HAPPY BABY • MAMBO ROCK • SOLO Y TRISTE • GIDDY UP DING DONG • MAMBO CAPRI •

(8) ARRIENDOS OFRECEN

5.000 CADA una, familia ofrece una o dos piezas, derecho cocina. Irarrázaval 819. (18) 28-1 P.

(?) AUTOS Y REPUESTOS.

9.000, AUTOS, fundas géneros. San Alfonso 849. (23) 2-2 C.

12.500, AUTOS, fundas petate. San Alfonso 849. (23) 2-2 C.

19.500, AUTOS, fundas petate, Impletex. San Alfonso 549. (23) 2-2 C.

19.500, AUTOS, fundas nylon, Impletex. San Alfonso 549. (23) 2-2 C.

APRENDA a manejar automóviles y camiones en 15 clases, carnet profesional y aficionado; mecánica, psicotécnico, cursos rápidos a personas de provincias; sistema propio de enseñanza; curso garantizado, profesores autorizados. Escuela Pizarro, Castro 78. (23) 4-2 P.

27) BICICLETAS, MOTOCICLETAS y TRICICLOS

MAGNIFICA bicicleta italiana señorita, regalo 32.000. Prat 314. (27) 28-1 P.

30.— CITACIONES VARIAS.

PRIMERA COMPAÑIA DE BOMBEROS.— "Deber y Constancia".— Bomba Mapocho.— Cito a la Compañía a ejercicio para el lunes 28 del presente, a las 22 horas. Uniforme de trabajo. Punto de reunión: el cuartel.— El ayudante. (30) 28-1 K.

TERCERA COMPAÑIA DE BOMBEROS de Santiago.— "Unión, Constancia y Disciplina".— Bomba Claro y Abasolo.— Cito a la Compañía a sesión ordinaria para el lunes 28 del presente, a las 21.30 horas. Tabla: informes de las comisiones revisoras de libros y de cuentas, balance de tesorería y suplementaciones correspondientes al cuarto trimestre de 1956; asuntos de interés para la Compañía.— El secretario. (30) 28-1 K.

OCTAVA COMPAÑIA DE BOMBEROS.— "La Unión es Fuerza".— Cito a la Compañía a ejercicio para el miércoles 30 del presente, a las 22 horas. Uniforme de trabajo. Punto de reunión: el cuartel.— El ayudante. (30) 30-1 K.

30) CITACIONES VARIAS

NOVENA COMPAÑIA DE BOMBEROS.— "Deber y Abnegación".— Cito a la Compañía a ejercicio para el martes 29 del presente, a las 22 horas. Uniforme de trabajo. Punto de reunión: el cuartel.— El ayudante. (30) 29-1 K.

DECIMA COMPAÑIA DE BOMBEROS.— Bomba España.— "Patria y Trabajo".— De orden del señor director, citase a la Compañía a reunión extraordinaria para el martes 29 del presente, a las 22 horas. Tabla: aprobación del presupuesto para el año 1957.— El secretario. (30) 29-1 K.

PRIMERA COMPAÑIA DE BOMBEROS de Quinta Normal.— "Manuel Rodríguez".— De orden del señor director, cito a reunión de Compañía para el martes 29 de enero de 1957, a las 21.30 horas. Tabla: 1.o) Admisión de voluntarios; 2.o) Asuntos varios.— El secretario. (30) 29-1 K.

33) COLEGIOS, INSTRUCCION

MODAS, corte y confección. Cursos rápidos. Profesora especialista. Alumnas confeccionan trajes primer mes. Clases diurnas, nocturnas. Diplomas válidos. Academia Nacional. Corte y Confección. Rosas 138. (33) H|O C.

CURSOS vacaciones, dactilografía, 15 días, un mes. Taquigrafía, redacción comercial, ortografía. Puente 576, 4.o piso. (33) 1.o-2 P.

CURSOS completos comercio, preparación comercial, oficinistas, taquígrafas, dactilógrafas. Contabilidad, aritmética, taquigrafía, escritura máquina, redacción, ortografía. Enseñanza eficiente. Instituto Contabilidad, fundado 1922. Santo Domingo 1030. (69595). (33) 7-2 P.

¡CURSOS verano! Escuelas Politécnicas "Díaz-Gascogne", Monjitas 341. Matrícula abierta en modas (corte y confección), moda infantil, cortador sastre, peluquería completa (este curso, alumnas practican con público), etc. Enseñanse práctica, individual, rápida. Diplomas profesionales. Internado femenino señoritas provincias. Establecimientos serios, de confianza, reconocidos oficialmente Supremo Gobierno. Fundados 1914. Pida prospecto. Unica dirección: Monjitas 341, teléfono 36856. Casilla 2724. Sucursales Valparaíso, Iquique, República Argentina. (33)28-1 C.

36) CONSEJOS UTILES

CONSULTORIO sentimental. Discreción y éxito seguro a sus problemas. Consulte hoy mismos, de 10-12.30 y de 14.20 horas. Brasil 349. (36) H|O C.

37) CONSTRUCCIONES

PUERTAS y ventanas, surtido completo en standard. Hacemos persianas de medida. Fábrica Record. San Diego 743. (37) H|O C.

42.— DOCUMENTOS EXTRAVIADOS.

SE HA EXTRAVIADO letra por valor de 26.460 pesos, firmada por el señor León Bakal G., a favor de Angel García y Cía., por lo tanto queda nula, por haberse dado el aviso correspondiente. (42) 28-1 P.

POR HABERSE extraviado el talonario de cheques serie A N.o 0279776 al 800, de la cuenta N.o 13019, del Banco del Pacífico, queda nulo, por haberse dado el aviso correspondiente. (42) 28-1 P.

48) HERRAMIENTAS

VENDO dos romanas importadas, 1.000 y 500 kilos. Sierra Bella 2487. Fono 53196. (48) 26-1 K.

51) IMPPRENTAS, GRABADOS

REVISTAS, libros, folletos, impresiones en colores, fotograbado. Talleres Gráficos LA NACION, Agustinas 1269, teléfono 82222. (51) H|O C.

55.—JUDICIALES y LEGALES.

RENOVACION DE DIRECTORIO.— Con fecha 24 de enero de 1957, ante el Inspector del Trabajo, señorita Gloria Maramboi, se realizó la elección de directorio del Sindicato Profesional de Obreros de Laboratorios Farmaceuticos quedando constituido de la siguiente forma: presidente, doña Raquel Herrera Villegas; secretario, don Manuel Zamudio Ortiz; tesorera, doña Rosa Figueroa Morales; directoras, doña Elba Castro Pizarro y doña Elena Fonseca Núñez. Se hacen las publicaciones en conformidad a la ley.— Santiago, 26 de enero de 1957.— El secretario. (55) 28-1 P.

SINDICATO PROFESIONAL DE OBREROS de Chancherías. Personalidad jurídica número 4020.— Ante el Inspector señor Carlos Cassigoli Perea, se llevó a efecto el 23 del presente la elección de la directiva para el período 1957-1958, quedando constituida de la siguiente forma: presidente, Manuel Reyes Alfaro; secretario, José Manuel Arias Salinas; tesorero, Héctor Quiroz Poblete; directores, Jaime Morales Morales y Angel Vilches Carrasco. Se hace la presente publicación conforme al artículo 378 del Código del Trabajo.— El secretario. (55) 28-1 P.

JUZGADO SAN MIGUEL.— POR RESOLUCIÓN veinticuatro enero 1957, concedose posesión efectiva herencia intestada doña Ana Delia Canales Díaz a sus hijos legítimos, Manuela de las Mercedes, Juan José, Javier Guillermo y José Domingo Henríquez Canales, sin perjuicio derechos conyuge sobreviviente, don Pacífico Henríquez Coloma. Habilítese feriado.— Secretario subrogante. (55) 30-1 P.

SOLICITA CONCESION DE SERVICIO privado de radiocomunicaciones.— El señor Joaquín Larraín Tegle ha presentado una solicitud en la que pide se le otorgue concesión de servicio privado para instalar equipos de radiocomunicaciones en Santiago y en la planta concentradora de cobre "Las Descadas" ubicada en Hierro Viejo, departamento de Petorca, provincia de Aconcagua. Se hace la presente publicación en conformidad a las disposiciones de la Ley General de Servicios Eléctricos, y con el objeto de que en un plazo de treinta días se presenten las observaciones a que hubiere lugar.— El Director General de Servicios Eléctricos. (55) 28-1 P.

55.—JUDICIALES y LEGALES

EL SINDICATO PROFESIONAL DE Choferes de Microbuses de la línea Recoleta-Portugal, en reunión celebrada con fecha 24 del presente, y ante la presencia del señor Inspector del Trabajo, don Juan González Zúñiga, procedió a elegir la nueva directiva de esta organización, por el período 1957-1958, la que quedó compuesta de la siguiente manera: presidente, Manuel Trejos Montes; secretario, Rafael Folle Ibarra; tesorero, Diego Consuegra Hernández; director, Juan Contreras Mardones, director, Luis Aguirre Ordenes. Se hace la presente publicación de acuerdo con el artículo 379 del Código del Trabajo.— Santiago, 25 de enero de 1957. (55) 29-1 P.

56) JUGUETES y CONEXOS

PING-PONG, Fábrica "Vadell", entrega inmediata. Arturo Prat 571 — 80788. (56) 9-2 C.

57) LIBROS, ART. ESCRITORIO

BOLETAS venta oficiales con la numeración que desee cada comerciante, $ 40 talonario, duplicado de 50, $ 700, mil. Librería "Helios", 10 de Julio 449. Despachos rápidos a provincia. (57) 3-2 G.

SOBRES carta $ 140, ciento; $ 1.200, mil. Librería "Helios" Casilla 10006. Despachos rápidos. (57) 3-2 G.

78) OCUPACIONES BUSCAN

EMPLEADA con niño, ofrécese aquí o campo, pocas pretensiones. Fono 83383. (78) 29-1 P.

89) PROPIEDADES VENDEN

6.000.000, VENDE su dueño, directamente, dos espléndidas casas desocupadas, independientes, altos y bajos, numerosas habitaciones, centralísima ubicación, Argomedo 470-472, entre las calles Carmen y Tocornal, cinco cuadras Cerro Santa Lucía. Locomoción a la puerta. Facilidades de pago. Atiéndese diariamente. (89) 28-1 P.

94.— REMATES.

CORPORACION DE FOMENTO DE la Producción, Chile.— Remate.— El 8 de febrero de 1957, a las 10 horas, se subastará la goleta "Hotu-Itit" (ex "Santa Rosa"), en Astillero Bremen, Avda España s/n., Caleta Portales, Valparaíso, lugar en que se encuentra, ante martillero señor Pedro Vargas Gallardo. Esta goleta está matriculada con N.o 746 en dicho puerto. Mínimum, $ 3.000.000. Boleta garantía $ 300.000. Precio se pagará al contado. Bases y antecedentes, en secretaría Quinto Juzgado Civil Mayor Cuantía de Santiago, en juicio caratulado "Corporación de Fomento con Sociedad Pezchile Ltda.", en Segundo Juzgado Civil Mayor Cuantía de Valparaíso, en exhortos N.os 87 y 1, recaídos en dicho juicio, y en Cuarto Juzgado Civil de Mayor Cuantía, Santiago, en mismo juicio, a partir del 16 de enero de 1957, por haberse habilitado feriado.— El secretario. (94) 28-1 C.

95) RESIDENCIALES

PIEZAS pensión. Recibo pasajeros. Huérfanos 1393. (95) 28-2 P.

VERANEE en Llo-Lleo, $ 600 diarios. Reserve pieza señorita Limonmo, casilla 95 Arzobispo Valdivieso 650, Llo-Lleo. (95) 8-2 P.

CASIMIRES desde $ 1.150 el metro. Depósito directo de fábricas. Casa Salazar, Avenida Bernardo O'Higgins 2783, esquina Libertad. (97) H|O C.

SASTRERIA Salazar, caballeros, niños, extenso surtido, corte elegante. Precios incompetibles. Avenida Bernardo O'Higgins 2783, esquina Libertad. (97) H|O C.

SEÑORA:
La salud de sus niños le exige servirle como refresco
Leche Chocolatada de la Central de Leche Chile.
Es preparada científicamente, viene en envases herméticos ¡es tan agradable y... además... ¡cómo los pone gorditos!

Agencia de "La Nación"
ROBERTO CARRASCO ORTEGA
Arturo Prat 1561

El Mejor HILO PARA COSER
EN CONOS UNITAS.
INDUSTRIA DE HILOS
SAN DIEGO 1430-TEL 52683

SASTRERIA
Juan José Jara
HECHURAS FINAS
$ 7.000:—
Un corte especial para cada cuerpo
21 DE MAYO 617
Segundo piso — Local 7
Teléfono 398381

"REX"
Cierro de Concreto
NUEVA IMPERIAL 4505 ESQ. VICTORIANO LAYNEZ — TELEFONO 95326
Micros Central Ovalle, Plia Cementerio (28) y llebres P. de Valdivia-Blanqueado a la puerta.
— FACILIDADES DE PAGO —

CONCESIONARIO
PARA EL
Casino del Diario "LA NACION"
TRATAR:
AGUSTINAS 1269 — SEGUNDO PISO
OFICINA DEL CONTRALOR

10 MESES PLAZO
Una oportunidad para Ud.!
COLCHON SIMMONS $10.500
ESTANTES CAMA $ 10.500
COMODA-CAMA VELADOR
MARQUESA COMPLETA $ 12.500
CAMAROTES CON SOMMIER $ 13.800
CATRES DE BRONCE
EXPOSICION DE TODA CLASE DE MUEBLES
Casa BRONCELAN
SAN PABLO 2715
FABRICA LIBERTAD 781

FABRICA DE CAMISAS
CARMEN 50
A 50 pasos de Alameda
FONO 398408
LIQUIDA
CAMISAS en fina popelina blanca: $ 1.180.—
PIJAMAS en franela: $ 2.400.—
FINOS PANTALONES para caballeros: $ 4.880.—
VENTA POR MAYOR Y MENOR

Compañía de Consumidores de Gas de Santiago

DIVIDENDO

Se avisa a los señores accionistas, que se encuentra a su disposición, en las oficinas de la Compañía, calle Santo Domingo N.o 1061, el dividendo de $ 7.50 por acción, acordado por la Junta General Ordinaria de Accionistas, celebrada el 24 de enero del año en curso.

Santiago, 27 de enero de 1957.

EL GERENTE

GUIA DEL ESPECTADOR

TEATROS

CAMILO HENRIQUEZ — V. y N.: El prestamista.

COUSIÑO.— Compañía de Revistas Picaresque.

IMPERIAL.— Compañía de Revistas Pigalle.

MARU.— Compañía de A. Vargas.— La razón final.

OPERA.— Compañía de Revistas Bim Bam Bum.

PETIT REX.— Compañía de Alejandro Flores y Sylvia Oxman: El champagne tuvo la culpa.

SATCH.— Teatro Experimental.— La viuda de Apablaza.

CINES

ALAMEDA. — R.: Julio César, La viuda alegre, Paraíso robado.

ALCAZAR. — Reparaciones.

ALMAGRO. — R.: La calle de la muerte, Odio que fue amor, La carta delatora.

ALHAMBRA. — R.: Tuyo es mi corazón, El potro de oro, El guante de hierro.

AUDITORIUM. — R.: A volar, joven.

AZERICA. — R.: Cuándo se acaba la noche, Fruto dorado, Lodo y armiño, Agregados.

APOLO. — R.: Fotógrafo por accidente, Los 3 Garcías, Horas amargas.

ASTOR. — M., V. y N.: El rey y yo, Agregados.

AVENIDA MATTA.— R.: Popular: La reina del mar, Danubio rojo, Quebec, Noticiario.

BANDERA.— La dama de las camelias.

BALMACEDA. — R.: Serás mi marido, La mujer del muerto, Forja de valientes.

BAQUEDANO. — R.: El Vizconde de Montecristo, No me platiques más.

BLANCO ENCALADA. — R.: Popular: Mujer de coraje, Camino a Bali, Extorsión, Noticiario.

BRASIL. — R.: Estrellas sin luz, Serás mi marido, La rebelde viudita.

CAMILO HENRIQUEZ. — V. y N.: El Prestamista.

CAPITOL. — R.: Francisquito en la Armada, Ni sangre ni arena, La conquista del espacio.

CARRERA. — R.: Tres mujeres en mi vida, La ley del más fuerte, Salvados por un pelo.

CAUPOLICAN. — R.: Pasaporte a Pimlico, Aventuras imprevistas, Veneno para tus labios.

CENTRAL. — 14, 16, 18.30 y 21.45: Rock, Rock, Rock, Bamboleo frenético, Extra: Homenaje a Gabriela Mistral.

CERVANTES.— Las vacaciones del señor Hulot.

COLON. — R.: Luz en las tinieblas, Mala hierba, El correo de la muerte, Fantasmas con los 3 chiflados.

CINELANDIA. — R.: Armado hasta los dientes, Agregados.

CONTINENTAL. — M., V. y N.: El pescador de coplas, Noticiario.

CITY. — El alba del gran día.

CLUB DE SEÑORAS. — R.: Su gran amor, Alerta en el Arsenal.

DANTE. — M., V. y N.: Los amantes del río Tajo, Noticiario.

DIANA. — R.: La insaciable, Mare Nostrum, Escuela para casadas, La reina misteriosa.

DIECIOCHO. — R.: Cartas a mi amada, Quebec, El gran vals.

EGAÑA. — 18.15 y 21.45: Otros tiempos, El saqueo de Roma.

EL GOLF. — 18, y 21.30: Yo el jurado, Un asunto personal.

EL SALTO. — R.: Retorna el campeón, La vanguardia, Matrimonio y mortaja.

ESMERALDA. — R.: Muñecas delatoras, Mientras la ciudad duerme, Solterita y casada.

FLORIDA. — 11, 13, 15.30, 19 y 22: He muerto mil veces.

GRAN AVENIDA. — R.: La conquista del Everest, Johnny Guitar, El retrato de la vida, Noticiario.

HOLLYWOOD. — R.: de 14 a 20 horas: Mundos opuestos, Un día en Nueva York, El último Chinaco. N.: 22 horas: Festival "Ritmo y presencia de América".

IDEAL CINEMA. — R.: El regreso del monstruo, Ni sangre ni arena, Francisquito en la Armada.

IRIS. — R.: Los gavilanes, Genoveva, Contienda por un imperio.

ITALIA. — R.: La patrulla temeraria, Pinocho, Lucha sin cuartel.

LA PALMILLA. — R.: Abbott y Costello salvados por un pelo, Fronteras de contrabando, Y se hizo justicia.

LAS LILAS. — V. y N.: El planeta prohibido, Noticiario.

LO CASTILLO. — V. y N.: La mujer de Satanás, Un beso en la noche.

LO FRANCO. — R.: El último renegado, Hampones de Chicago, El tesoro del Amazonas.

LUX. — R.: La pecadora de la isla, Noticiario.

MAIPO. — R.: La bella de Cádiz, Sangre y luces, Agregados.

MARCONI. — R.: Nace una estrella, Agregados.

METRO. — M., V. y N.: El planeta desconocido, Noticiario.

MIAMI. — R.: Fuga hacia la muerte, Noticiario.

MINERVA. — R.: El hombre pacífico, Agregados.

MIRAFLORES. — R.: Horas amargas, El último renegado.

MISTRAL. — R.: Leven anclas, El diablo es una mujer, Mambo dancing.

MONUMENTAL. — R.: La pasión desnuda, El fantasma del mar, Camino a Bali, Serial.

MODERNO. — R.: Cara a la muerte, Ninguna mujer vale tanto, Almas en derrota.

MUNICIPAL (San Bernardo).— R.: La ilegítima, Tres hombres en mi vida.

PEÑAFLOR. — R.: Sublime obsesión, Remedio maravilloso, Noticiario.

NACIONAL. — R.: Mientras la ciudad duerme, Muñecas delatoras, Solterita y casada.

NACIONAL DE FUENTE ALTO.— R.: Lo que le pasó a Sansón, Hijas casaderas.

NORMANDIE. — R.: La romana, Buenas noches, abogado.

NOVEDADES. — R.: Hombre, mujer y pecado, Currito de la Cruz, Canción de Navidad, Agregados.

O'HIGGINS. — R.: La calle de la muerte, La carta delatora, Odio que fue amor.

ORIENTE. — 18 y 21.30: Cinco pobres en Automóvil, El retorno de Don Camilo.

PACIFICO. — M., V. y N.: Obsesión.

PEAT. — R.: Angel de venganza, Reportaje sensacional, Lección de amor, Noticiario.

PALACE OVALLE. — R.: Donde manda el diablo, Robo en Montecarlo, Cara a la muerte.

PALERMO DE FUENTE ALTO. — R.: La llave del paraíso, Tortura.

PLAZA. — M., V., S. y N.: Caballería rusticana.

PEDRO DE VALDIVIA. — 18 y 21.30: Infancia de un amor, Proceso a la ciudad.

PRINCIPAL. — R.: Tambores salvajes, Agregados, Noticiario.

PORTUGAL. — R.: Reportaje sensacional, Lección de amor, Angel de venganza.

REAL. — M., V. y N.: Amor en las sombras, Noticiario.

RECOLETA. — R.: Ni sangre ni arena, Pinocho, La patrulla temeraria.

REGINA. — 15, 18.30 y 21.45: La llamarada, Proceso a la ciudad.

REPUBLICA. — R.: El monstruo de la laguna negra, Tierra de esperanza, El retrato de la vida.

REX. — M., V. y N.: En manos del destino.

RITZ. — C 15: La calle de la esperanza.

RIALTO. — R.: La cuerda de acero, Puerta de escape.

RIVIERA. — R.: Sinfonía del corazón.

ROXY. — R.: Matar o morir, Agregados.

ROMA. — R.: Las más bellas del mundo, Las diabólicas, Noticiario.

SAN ANTONIO. — R.: El caso 880, Agregados.

SANTA LUCIA. — 14, 16, 18.45 y 22: Gangsters en fuga.

SEPTIEMBRE. — R.: Una mujer sin alma, Un extraño en la escalera.

SANTIAGO. — M., V., S. y N.: La fierecilla domada.

SAN MIGUEL. — R.: Lucha sin cuartel, La conquista del espacio, El tesoro del Amazonas.

SAN MARTIN. — R.: Violetas imperiales, Noticiario.

SAO PAULO. — R.: Historia del Rock and Roll, Noticiario.

SUB. — R.: Angustia de un querer, Agregados.

SELECTA. — R.: La señal del águila, Rodeo trágico, En este mundo en que vivimos.

TALAGANTE. — R.: Sangre y luces, Madona de las 7 lunas, Agregados.

TOESCA. — R.: Si me contaran Versalles, Agregados.

VALENCIA. — R.: La patrulla temeraria, Pinocho, Lucha sin cuartel.

VERDI. — R.: Las más bellas del mundo, Las diabólicas, Agregados.

VICTORIA. — R.: No sómos ángeles.

VIENA. — R.: El regreso del monstruo, Abbott y Costello contra la momia, Un mal paso.

WINDSOR. — M., V. y N.: Honoria, la amante del bárbaro, Agregados.

YORK. — R.: Tres monedas en la fuente, Agregados.

¡H U M!
¡Qué refrescante!
¡Sírvame otro vaso, por favor! ¡Verdaderamente, no hay como la Leche Chocolatada de la Central de Leche Chile!
¡Y la venden en todos los puestos!, y los distribuidores.

AL SANTIAGO MAÑANA "BESOS PROHIBIDOS"

Mañana en el cine Santiago se efectuará el estreno de "Besos prohibidos", y es la historia del sagrado derecho que toda mujer tiene a disfrutar del amor y la felicidad que la vida le otorga, ante la barrera infranqueable del deber y la conciencia.

En "Besos prohibidos" se destacan como estrellas Luis Aguilar, Armando Calvo, Ana Luisa Peluffo, Pedro Vargas y Ernesto Hill Olvera con su órgano electrónico que habla y canta.

Inicia su segunda semana "La pecadora de la isla"

Uno de los grandes éxitos de la cinematografía italiana lo ha conseguido recientemente el film "La pecadora de la isla", por la bellísima y escultural Silvana Pampanini y el actor Folco Lulli, ya que ha sido exhibida durante la semana pasada a sala llena diariamente en los cines Lux y Dante, y dado el éxito conseguido, la dirección de Cines Unidos ha debido retrasar en el cine Lux otros estrenos y mantener "La pecadora de la isla" por una semana más.

"Los candidatos bailan rock and roll" es el título de la revista que estrenará el Opera

"Los candidatos bailan el rock and roll" es el título de la nueva revista que estrenará en el curso de esta semana el Opera, reapareciendo con ella populares figuritas que tomaban unas merecidas vacaciones. Asimismo, tendremos oportunidad de juzgar a los artistas que Buddy Day ha contratado para este título.

En "Los candidatos bailan el rock and roll" veremos un cuadro especial con esta danza, ejecutado por los ganadores de la selección de este baile.

Programas de 3 cines de la Organización Teatral

"Armado hasta los dientes", película de Artistas Unidos, se estrena hoy en el Cinelandia, y tiene por estrella el incomparable Robert Mitchum.

"Las diabólicas", junto a "La más bonita del mundo", que nos ofrece un grandioso desfile de bellas nudistas en la capital de Mónaco. Este programa doble será estrenado hoy en los cines Roma y Verdi.

"No me platiques más", el primer film realizado por Lucho Gatica, será estrenado hoy en el Baquedano, junto a "El Vizconde de Montecristo".

Programación Columbia para la presente semana

Buenos son los programas que ofrecerá Columbia Pictures la semana que se inicia. Figura en primer término la exhibición desde hoy en el cine rotativo Sao Paulo de la producción "Historia del rock and roll".

Asimismo, desde mañana se exhibirá en el Florida "Picnic", con William Holden como protagonista de un apasionante relato.

También mañana se estrenará en el Santa Lucía "La maldición del oro", con Richard Widmark en el papel principal. Y como broche de oro, se estrenará igualmente mañana en el Real la última cinta del cotizado actor fallecido últimamente Humphrey Bogart, "La caída de un ídolo".

"TE QUIERO SIEMPRE" MAÑANA VA AL CENTRAL

Rudolph Maté dirigió con acierto extraordinario la cinta "Te quiero siempre", que protagonizan Van Johnson y Janey Wyman, aprovechando todo el valor humano de la obra del gran dramaturgo Ben Hecht, la habilidad y sensibilidad dramática de los artistas, así como los interesantes parajes de la ciudad de Nueva York.

La estrena mañana el cine Central.

"La máscara púrpura" estrenará el Victoria

Napoleón Bonaparte aparece en el film del sello Universal que estrenará el Teatro Victoria, "La máscara púrpura".

Es este un magnífico drama en technicolor con Tony Curtis y Collen Miler a la cabeza del reparto.

Acontecimiento teatral será el debut del actor español Enrique Guitart, el viernes

El viernes tendrá lugar en el Teatro Satch uno de los grandes acontecimientos teatrales de la presente temporada. No se puede catalogar de otra manera el debut del notable actor español Enrique Guitart, que nos presentará el drama de Pedro Bloch, "Las manos de Euridice", obra de la que ha hecho una verdadera creación.

Desde que la estrenó en Barcelona hasta la fecha, la ha representado más de 2.000 veces, lo que constituye un verdadero record teatral. De ahí que sea ampliamente justificado el entusiasmo que ha despertado el próximo debut de este gran actor español.

Guitart ofrecerá una función a los periodistas especializados, el miércoles por la noche.

AL DANTE EL FILM "LOS AMANTES DEL RIO TAJO"

Francoise Arnoul, Daniel Gelin y Trevor Howard, celebrados artistas del cine francés, son los principales protagonistas del drama "Los amantes del río Tajo", producción presentada en Chile por el prestigioso sello Leo Films, que en su estreno tuviera un éxito rotundo y que desde hoy exhibirá el cine Dante de Plaza Ñuñoa.

ULTIMOS TRES DIAS DE
"PICAZON DEL 5º AÑO"
EN EL BIM BAM BUM
Toca a su fin la Revista Aniversario del Teatro Opera que, encabezada por Egle Martin, Rita Montero y Lucho Navarro, obtuviera tanto suceso en el público. El próximo viernes se estrena
"Los candidatos bailan rock and roll"
una extraordinaria revista en que intervienen ANNE CAROL (La Venus de Copacabana), el Rey de la Televisión y Hit Parade de México, Nono Arsu, Elsa Villa y Nancy Lezica, que se reintegran a la Compañía; Nicánor Molinare con sus copuchas de actualidad, y la exhibición de los seleccionados del rock and roll.

CENE BAILE Y DIVIERTASE en BODEGON Y CAPRI
PRESENTA LA NUEVA PETIT REVISTA "30 MINUTOS ALREDEDOR DEL MUNDO"
con
EGLE MARTIN
REY CHAROL
Tessy Rainer
Isabel Andina
Katy Dupré
Ballet del Bim Bam Bum
NUEVO ELENCO COMICO
MANOLO GONZALEZ
Gaby Cousin
Gastón Moreno
MENU SELECTO: $ 700.—

METRO · LAS LILAS
BANDERA 141 TELEF. 83361 — PLZA LORETO COUSIÑO TELF. 43116
3.— 6.15 y 9.30 P. M. — HOY — 7.— y 10.— P. M.
La M-G-M presenta en CINEMASCOPE Y COLORES
Para adultos y menores
LOCALIDADES NUMERADAS EN VENTA
EL PLANETA DESCONOCIDO
Con Sonido Estereofónico Perspecta ("FORBIDDEN PLANET")
WALTER PIDGEON · ANNE FRANCIS · LESLIE NIELSEN
Metro Goldwyn Mayer

MINERVA HOY
SAN PABLO-CHACABUCO FONO 91464 - ROTATIVO DE 1 P.M.
UN ESTRENAZO ENORME.
CINES UNIDOS
6 US BESOS A MEDIANOCHE... ERAN PRELUDIO DE MUERTE...
EL HOMBRE PACIFICO
GLENN FORD · ERNEST BORGNINE · ROD STEIGER
CinemaScope en Technicolor

HOY ROMA
ROTATIVO DE 11 A.M. A 24 HORAS
El más formidable programa doble del año!
FRANCOISE ARNOUL y los desnudos más bellos, vealos en
Las Diabolicas — La más bonita del mundo
SIMONE SIGNORET · VERA CLOUZOT
En EUROPASCOPE — "LEO FILMS"

HOY Cinelandia
ROTATIVO DE 13 A 24 HRS.
¡TODO REVOLVER APUNTABA HACIA EL CORAZON DE ESTE HOMBRE!
ROBERT MITCHUM en "Armado hasta los dientes"
con JAN STERLING
DISTRIBUIDA POR ARTISTAS UNIDOS

EL ACONTECIMIENTO TEATRAL del AÑO
ENRIQUE GUITART
UN ACTOR MARAVILLOSO EN UNA PROEZA ESCENICA
LAS MANOS DE EURIDICE
1.200 REPRESENTACIONES CONSECUTIVAS EN BUENOS AIRES
VIERNES 1.º DEBUT
SATCH
SAN DIEGO 246 FONO 89350

Mañana · REAL 3.30 · 6.45 y 10 P.M.
¡VIOLENTA Y SENSACIONAL... COMO UD. LA ESPERABA...!
LOS TENEBROSOS ENTRETELONES DE LA MAFFIA DEL BOX EN MANOS DE HAMPONES QUE DICTAN LA GLORIA O LA RUINA DE UN PUGILISTA.
"LA CAIDA DE UN IDOLO" (THE HARDER THEY FALL)
EL ULTIMO FILM DEL NOTABLE ACTOR HUMPHREY BOGART
con ROD STEIGER · JAN STERLING
MIKE LANE as Tony Moreno · MAX BAER · JERSEY JOE WALCOTT · EDWARD ANDREWS
SEGUN LA VERSION PUBLICADA EN EL "READER'S DIGEST" DEL MES DE DICIEMBRE.
(MAYORES)

Mañana FLORIDA AIRE ACONDICIONADO
11 A.M. · 1 · 3.30 · 7 y 10 P.M.
¡Vuelve el gran suceso de 1956!
DESDE EL PRIMER ENCUENTRO SABIA ELLA... QUE EL RESTO ERA SOLAMENTE CUESTION DE TIEMPO.
WILLIAM HOLDEN en
Picnic
con KIM NOVAK
BETTY FIELD · SUSAN STRASBERG · CLIFF ROBERTSON
ROSALIND RUSSELL
CinemaScope color por Technicolor
Sólo Mayores

HOY-LUX
HUERFANOS 1180 - FONO 87630
ROTATIVO DE 11 A.M.
¡EXITAZO! INICIA SU OBLIGADA 2ª SEMANA
Silvana Pampanini
VOLUPTUOSA! PERFIDA! SENSUAL! COQUETA!
DISTRIBUYE INTERNACIONAL FILMS
TOLOZA · SOLO MAYORES
en LA PECADORA de LA ISLA
CON FOLCO LULLI · MIRELLA UBERTI · JOHN KITZMILLER
UNA HISTORIA QUE ENCIERRA AMOR, MUERTE, PASIONES TURBULENTAS MOSTRADAS GRAFICAMENTE POR EL CINE ITALIANO.

HOY BAQUEDANO CONTINUADO DESDE LAS 2 P.M.
¡AIRE ACONDICIONADO!
SUPER SENSACIONAL PROGRAMA DOBLE
El ídolo de América Lucho GATICA en "NO ME PLATIQUES MAS"
El cómico favorito de todos TIN-TAN con ANA BERTHA LEPE en El Vizconde de MONTECRISTO
PEL MEX

Mañana SANTIAGO
MATINEE 1.45 · SELECTA 4 · VERMOUTH 6.30 · NOCHE 10 P.M.
¡BESOS DE FUEGO... DE PASION... DE LUJURIA... BESOS PROHIBIDOS...!
LUIS AGUILAR · ARMANDO CALVO · ANA LUISA PELUFFO
BESOS PROHIBIDOS
VEA UD. COMO ARRANCO LA VOZ HUMANA AL ORGANO ERNESTO HILL OLVERA
PEDRO VARGAS
Dirección RAFAEL BALEDON
(MAYORES)
PEL MEX

Mañana SANTA LUCIA
3.30 · 6.45 y 10 P.M.
LA MALDICION DEL ORO (A PRIZE OF GOLD)
COLOR POR TECHNICOLOR
UNA AVENTURA EXTRAORDINARIA AZOTADA CON LA FURIA DE LAS PASIONES HUMANAS, AVIVADAS POR EL ORO.
RICHARD WIDMARK
con MAI ZETTERLING · GEORGE COLE · NIGEL PATRICK · DONALD WOLFIT
Sólo Mayores

ULTIMA PAGINA DE ESTA EDICION
Edición de 18 páginas.— Precio $ 30.—

LA NACION

LUNES 28 DE ENERO DE 1957
SANTIAGO DE CHILE

Diablillos y Diabluras

"Estás obligado a comerte esa torta de barro. La pobrecita trabajó todo el día cocinándola".

Efemérides de hoy

28 DE ENERO

- 814.— Muere Carlomagno.
- 1167.— Abesnera.
- 1457.— La dinastía Tudor.
- 1547.— La muerte de Barba Azul.
- 1594.— Medida de buen Gobierno...
- 1725.— Pedro el Grande.
- 1814.— Fichte.
- 1828.— Abdicación de O'Higgins.
- 1841.— Stanley.
- 1887.— La torre Eiffel.
- 1924.— El Gobierno laborista.
- 1928.— Mare Nostrum.

MUERE CARLOMAGNO.— Muere Carlomagno, que intentó y consiguió establecer el Santo Imperio a favor de los francos. Esta idea fue intentada muchos años después por Napoleón. Fue un gran guerrero y conquistador, con su ejército de guerreros forrados de acero hizo más de 55 expediciones en los 46 largos años de su reinado. Su imperio llegó a abarcar el territorio de España, Francia, Bélgica, Holanda, Alemania, Suiza, Austria, Hungría e Italia. Fue el jefe de los Doce Pares de Francia. Sus restos, según la leyenda, reposan en Aquisgrán. Su imagen más popular se debe al pincel y la imaginación de Alberto Durero.

ABESNERA.— Muere en Calsorra el sabio Abesnera, uno de los pensadores más extraños que produjo la raza judía en España.

LA DINASTIA TUDOR.— Nace Enrique VII, rey de Inglaterra, fundador de la Dinastía Tudor. Vencedor en Boswoth, terminó la guerra de las Dos Rosas. En esta guerra entre Lancaster y York casi se liquida la nobleza de Inglaterra. La última reina de la dinastía fue Isabel I.

LA MUERTE DE BARBA AZUL.— Muere Enrique VIII de Inglaterra, el Rey Barba Azul, según la leyenda. El verdadero inspirador del cuento de Barba Azul parece haber sido el caballero francés Gil de Rais.

MEDIDA DE BUEN GOBIERNO.— De tal modo entendía Felipe II el progreso de las colonias americanas, que extiende una cédula por la que se ordena que "si fuese posible" no entrase ni saliese nada ni nadie por el Río de la Plata, cortándose así su comercio con la metrópoli para que lo hiciese por intermedio del Perú.

PEDRO EL GRANDE.— Muere en San Petersburgo, Pedro el Grande, Zar de Rusia, que hizo de este país algo que podría haber sido civilizado.

FICHTE.— Muere el filósofo alemán Juan Teófilo Fichte.

ABDICACION DE O'HIGGINS.— En medio de mucha agitación en el ambiente y con gran valor, O'Higgins adbdica del mando con la frase: "Desprecio ahora la muerte como la he despreciado en el campo de batalla". Cuando entró a la sala del Consulado algunas personas querían asesinarlo y gritaban: "La cesarina, la cesarina". Pero, al retirarse, le hizo en medio del aplauso de todos.

STANLEY.— Nace el periodista y explorador inglés Enrique Morton Stanley, que alcanzó renombre universal. En realidad se llamaba John Bowland. Fue al Africa a rescatar a Livingstone.

LA TORRE EIFFEL.— Se coloca la primera piedra de la Torre Eiffel que fue en su tiempo la obra de ingeniería más elevada construída jamás por por la mano del hombre. Tiene trescientos metros de altura. Los turistas la visitan a menudo, y no faltan los patriotas que suben a pie hasta el último piso, donde hay una estación de radiotelefonía. Hoy su altura ha sido superada por varios edificios de Nueva York.

EL GOBIERNO LABORISTA.— Por primera vez ocupan el Gobierno los laboristas ingleses.

MARE NOSTRUM.— En Menton, Francia, frente al Mediterráneo, que los latinos llamaban "Mare Nostrum" muere el escritor Vicente Blasco Ibáñez, autor, entre otras muchas, de una novela con tal nombre.

DESCUBRIMIENTO DEL GENIO DE EINSTEIN

A veces un signo de genialidad es la capacidad de reconocer el genio en los demás. Cuando Albert Einstein publicó por primera vez "La Teoría Especial de la Relatividad", en el año 1905, cuando sólo contaba 26 años, "invitó a los demás a confiar en su trabajo".

En ese entonces trabajaba Einstein en una oficina de patentes suiza, y después de su trabajo se concentraba en el estudio de la luz y reconstruía el Universo con la sola ayuda de su lapicera fuente, unas cuartillas y los pocos instrumentos de su laboratorio. Habíase casado en 1903, y durante los dos años siguientes produjo cinco estudios científicos, el último de los cuales fue su famosa Teoría.

Pocos fueron los pensadores y sabios que dieron importancia a esta publicación en el año 1905, pero entre ese pequeño grupo se encontraba nada menos que Max Plank, el descubridor de la original teoría del "quantum", quien escribió a Einstein una alentadora carta de aprecio, calificando a la Teoría de la Relatividad como "a una revolución en el pensamiento humano".

Seis años más tarde, a pesar de su creciente fama internacional, aún se hallaba en busca de un puesto permanente en alguna Universidad. Fue entonces (en 1911) que dos grandes sabios, compañeros suyos de trabajo en los campos de las matemáticas y de la física —Henri Poincaré y Marie Curie— vinieron en su ayuda, enviando una carta de recomendación "que se distingue por su alto discernimiento profético". Esa carta fue enviada al Instituto Federal de Tecnología de Zurich, y fue escrita por Henri Poincaré y firmada por él y por Madame Curie.

"EL FUTURO DARA MAS Y MAS PRUEBAS DE LOS MERITOS DE HERR EINSTEIN" (1911)".— "El señor Einstein es una de las mentes más originales que hayamos conocido. A pesar de su juventud, ya ocupa una muy honorable posición entre los sabios destacados de su tiempo. Lo que sobre todo nos admira en él es la facilidad con que se adapta a las nuevas concepciones y las deducciones que saca de ellas. No se aferra a los principios clásicos, sino que examina todas las posibilidades concebibles cuando se le pone ante un problema físico. En su mente esto se transforma en una anticipación de un nuevo fenómeno, que tal vez se verifique algún día. El futuro dará más y más pruebas de los Méritos de Herr Einstein, y la Universidad que logre adscribirlo a ella puede estar segura que ha de honrarse en sus relaciones con el joven maestro.

Henri Poincaré,
Marie Curie".

Tan elocuente y distinguida recomendación fue, naturalmente, de mucho peso para el Instituto, y Einstein recibió el nombramiento entrando en funciones en 1912.

Mantuvo el cargo hasta 1914, fecha en que fue nombrado Director del Departamento de Física del Instituto Kaiser Wilhelm de Berlín. Al año siguiente, a la edad de 36 años, publicó su "Teoría General de la Relatividad". A pesar de que despertó gran interés en el mundo científico, permaneció casi desconocida para el público hasta 1919, cuando la verificación de la misma por fotografías del eclipse ocurrido ese año lo hicieron famoso de la noche a la mañana, gracias en gran parte a la publicidad que le brindó Carr Van Anda, el entonces director general del "New York Times", que era un apasionado por las matemáticas y la astronomía.

El tributo de Einstein a Mme. Curie —de que la fama no podía corromperla— puede aplicarse también a Einstein mismo. En 1921 obtuvo el Premio Nóbel de Física.

2 ANECDOTAS

¿CONOCIDO O DESCONOCIDO? El autor John Erskine había sido invitado a dar conferencias en una Universidad del sur de los Estados Unidos. El presidente de la Universidad no conocía al autor. Cuando fue a la estación a darle la bienvenida, se dirigió primero, a dos caballeros equivocadamente. Más tarde, durante el almuerzo, la autoridad máxima de la casa universitaria le contó al Dr. Erskine lo que había ocurrido.

—Le pregunté a uno de los caballeros si él era el Dr. Erskine, y me contestó: "¡Gracias a Dios, no!" Le hice la misma pregunta al segundo, y dijo: "¡Mucho me agradaría serlo!" Eso demuestra que por lo menos uno de ellos ha leído sus libros.

—Exacto —repuso Erskine—, pero... ¿cuál de los dos?

E. E. Edgar.

ENFERMEDAD INCURABLE Gerolamo Cardano, destacado médico italiano del siglo XVI, era un jugador impenitente, que durante 25 años dedicó una parte de todos los días a los naipes y los dados. No consideraba el juego como un vicio, sino como una dolencia, y al respecto escribió: "El juego de azar debería ser estudiado por los médicos como una enfermedad incurable".

Su afición al juego no impidió a Cardano escribir 412 obras diferentes sobre una docena de ciencias y seudociencias, y de especular sobre materias tales, como la inmortalidad del alma y cómo predecir el futuro, mediante un estudio de las verrugas. ("Una mujer que tenga una verruga ligeramente hacia el lado izquierdo del hoyuelo de su mejilla izquierda, morirá inevitablemente envenenada por su marido.")

Miscelánea instructiva

EL CAMOTE y el maní son hermanos gemelos y no deberían ser separados. Si todos los otros alimentos fueran destruídos, estos dos proporcionarían una dieta equilibrada para el hombre. — **George Washington Carver.**

LA ZARIGUEYA es el mamífero de período de gestación más corto, el cual es de unos 13 días. A continuación viene la hembra del hamster, con 16 días, y la laucha, con 21 días. — ("**Science Digest**".)

AUSTRIA, pequeña nación de 7.000.000 de habitantes, pasó a ser nación libre el 27 de julio de 1955, por primera vez desde 1938.

VALE MAS encender una pequeña linterna que maldecir la obscuridad.— **Proverbio chino.**

EL PERIODO comprendido entre septiembre y abril es la temporada de los caracoles en Francia. Se calcula en 200 millones el consumo que tiene la ciudad de París, solamente.

AHORA se puede producir energía de los rayos del sol, pero el costo es de tres a cinco veces mayor que el de producirla con combustibles ordinarios.

NADIE quiere a una mujer, porque ella tenga tal edad, porque sea hermosa o fea; se ama porque se ama.— **Balzac.**

SE CONSIDERA que la púrpura de Tiro, si no es el más antiguo, ha sido, sí, el más codiciado y fabuloso tinte en la historia de los colores.

EN 1517, los marinos de una escuadra portuguesa, la primera que visitaba Formosa, encantados de su permanencia en ella, dieron el nombre que conserva hasta hoy, "Illa Formosa", es decir, "Isla Hermosa".

JACQUELINE Cochran fue la primera mujer que logró volar a velocidad supersónica. Chuck Yeager fue la primera persona en la historia de la aviación que traspasó la barrera sónica.

LA LONGITUD de los vasos sanguíneos de una persona adulta y de corpulencia normal es de alrededor de 19.000 kilómetros.

LA PRODUCCION media de una gallina norteamericana, en 1930, era de 122 huevos por año, y había aumentado en 1955 a 168.

UN SOLO RAYO puede desarrollar un millón de veces más voltaje que el usado en las instalaciones de una casa habitación de tamaño mediano.

EN LA INDIA se destinan 32 millones de hectáreas al cultivo del arroz.

Esta chica se niega a dar su nombre, porque su novio le ha prohibido retratarse en traje de baño. Basta mirar este retrato para comprender que son muy buenas las razones que el novio tiene para ser tan agoista.

El Rostro del día

S. M. HAAKON VII, Rey de Noruega, acerca de cuya abdicación se ha desencadenado una ola de rumores, como consecuencia de una declaración hecha en ese sentido por un parlamentario laborista. Sin embargo, dichos rumores han sido desmentidos. El soberano, que ha cumplido ya los 84 años de edad, ocupa el trono de Noruega desde junio de 1906. A Haakon, segundo hijo del Rey Federico VIII de Dinamarca, le fue ofrecido el trono noruego a raíz de la separación de este país de Suecia, en 1905.

Antiquísima caverna de Faraualla, de 256 metros, fue explorada

BARI, 18. — (ANSA). — La caverna de Faraualla, de más de 256 metros de profundidad y considerada la más importante de Italia meridional, ha sido totalmente explorada por los expertos de la Sección Triestina del Club Alpino Italiano. Con ello se inició la campaña espeleológica de Pulla, organizada por el Instituto Italiano de Espeleología de Castellana-Grotte en colaboración con la Administración provincial de Bari.

LA ZANAHORIA, REMEDIO CONTRA MUCHOS MALES

La zanahoria no es muy nutritiva, pero es refrescante, aperitiva y diurética. Se recomienda a los obesos y deben evitarlas los diabéticos debido a su contenido de azúcar. Contiene vitaminas A, B y C, una provitamina, la carotena, que se transforma en el hígado en vitamina A. Es la legumbre más rica en vitamina A, que favorece la formación de glóbulos rojos y desempeña un papel muy importante en la composición de la sangre. Además, contiene hasta 7 por ciento de fierro y, por lo tanto, es muy útil en el tratamiento de la anemia y en los trastornos del crecimiento. Debería darse a los niños gran cantidad de zanahorias rayadas crudas y sazonadas según su gusto, sobre todo teniendo en cuenta que es un gran vermífugo. Se ha llegado a curar la afección particular de los niños, que se caracteriza por una tensión excesiva del vientre acompañada de dolores, alimentando al pequeño exclusivamente con zanahorias diversamente preparadas. Para favorecer la salida de los dientes, conviene dar el bebé una zanahoria cruda como chupete.

La zanahoria es, junto con la alcachofa, el remedio por excelencia para el hígado y los temperamentos biliosos. Así, el menú del restaurante del hotel de Vichy, adonde acuden los hepáticos a curarse, contiene un plato de zanahorias.

He aquí la receta de zanahorias que se prepara en Vichy:

Zanahorias 750 gramos, carbonato de sodio 2 gramos, mantequilla, 60 gramos. Se pelan las zanahorias, se rebanan en ruedas delgadas, se cubren con agua salada en una cacerola, se agrega el bicarbonato y después la mantequilla, dejando cocer a fuego lento hasta que el líquido se haya evaporado completamente.

La zanahoria, como todas las legumbres, pero más que las otras, regulariza las funciones intestinales y es útil tanto para constipación como para la diarrea. Hace que las heces se ablanden, en tanto que el régimen a base de carne, las endurece; por eso es que las carnes deberían servirse con zanahorias, siempre que sea posible.

En caso de constipación, conviene tomar una sopa hecha con un kilo de zanahorias cocidas durante dos horas en un litro de agua y después prensadas para hacer puré. La sopa de zanahorias es un viejo remedio que no ha perdido su eficacia, para curar la diarrea infantil. En este caso, debe prepararse con cuidados especiales.

Interesante pose de la bailarina norteamericana Ellen Gamble, en éxtasis durante una de sus danzas.

-- Tengo entradas para el teatro.
-- ¡Qué bien! Empezaré a vestirme inmediatamente.
-- Ojalá. Las entradas son para la función de mañana.

EL CUENTO DEL MARTES

A partir de mañana, todos los martes publicaremos un cuento policial, humorístico o de otra índole, siempre de un autor extranjero de prestigio, y traducido especialmente para la Página Magazine de LA NACION. Iniciamos mañana esta serie con el cuento policial de Dal Stevens, "Mr. HEED NO ERA JUGADOR".

Palabras Cruzadas

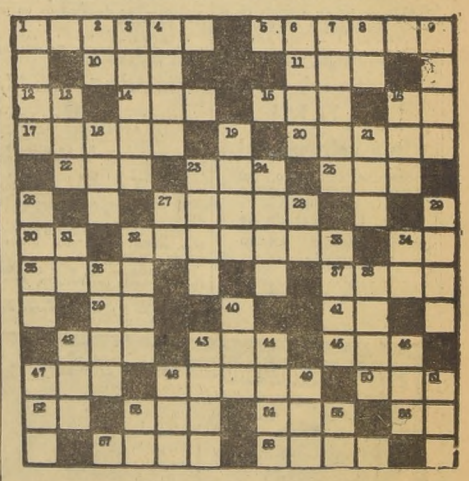

HORIZONTAL

1.—Calzado.
8.—Filósofo griego.
10.—Epoca.
11.—Forma de aumentativo.
12.—Conjunción.
14.—Tonto, idiota.
15.—Ave trepadora de México.
16.—Por la mañana.
17.—Alma.
20.—Diminutivo de ala.
22.—Aféresis de ahora.
23.—Punto cardinal.
25.—Aquí.
27.— En los juegos de azar, poner a una carta una cantidad igual a la que hay en la banca.
30.—Contracción.
32.—Antifaz. (Pl.)
34.—Pronombre.
36.— Pécula que se saca de la médula de varias especies de palmeras.
37.—Nombre de 6 emperadores de Rusia.
39.—Preposición.
41.—Negación.
42.—Señora de la casa.
43.—Número.
45.—Especie de lechuza.
47.—Poema.
48.—Libro que contiene la misa.
50.—Baile andaluz.
52.—Pronombre.
53.—Perro.
54.—Río de Alemania.
56.—Contracción.
57.—Río de Francia.
58.—Limpieza.

VERTICAL

1.—Lista, faja.
2.—Letra del alfabeto.
3.—Perfume.
4.—Pieza que cierra por la parte superior.
6.—Clase de tela.
7.—Rey de los hunos.
8.—Bebida aromática de Oriente.
9.—Cierre de una carta.
13.—Forma de diminutivo.
14.—Enlazar.
18.—Enojo, cólera.
19.—Del verbo saber.
21.—Repetición de un sonido.
23.—Halcón que aún no ha mudado.
24.—Momento agradable o desagradable.
26.—Volumen.
27.—Interjección.
28.—Símbolo del radio.
29.—Mayor o menor elevación del sonido.
31.—Nota musical.
32.—Lecho de los niños.
33.—Signo.
34.—Ahora.
36.—Piedra preciosa.
38.—Promesa que se hace a Dios.
40.—Preposición inseparable.
42.—Terminación de participio.
43.—Antigua moneda de Grecia.
44.—Estado de Venezuela.
46.—Onda marítima.
47.—Del verbo oír.
48.—Adverbio de cantidad.
49.—Lirio.
51.—Apócope de Elías.
53.—Preposición inseparable.
55.—Noreste (Abrev.)
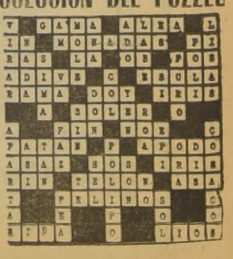
SOLUCION DEL PUZZLE